



๑/3

# คู่มือการปฏิบัติงานเบี่ยงชีพ

## คู่มือการปฏิบัติงาน (ฉบับปรับปรุงครั้งที่ ๑ พ.ศ.๒๕๖๓) องค์การบริหารส่วนตำบลดงมูลเหล็ก

- \* การลงทะเบียนและยื่นคำขอรับเงินเบี่ยงชีพผู้สูงอายุ
- \* การลงทะเบียนและยื่นคำขอรับเงินเบี่ยงความพิการ
- \* การยื่นคำร้องขอรับเงินสงเคราะห์ผู้ป่วยเอดส์

งานพัฒนาชุมชน สำนักปลัด องค์การบริหารส่วนตำบลดงมูลเหล็ก  
โทรศัพท์ ๐-๕๖๗-๑๒๙๑๕ โทรสาร ๐-๕๖๗-๑๒๙๑๔



สัญลักษณ์ผู้สูงอายุ



สัญลักษณ์คนพิการ

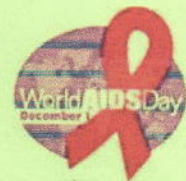

สัญลักษณ์วันเอดส์โลก



# คู่มือการปฏิบัติงานเบี่ยงชีพ

## คู่มือการปฏิบัติงาน (ฉบับปรับปรุงครั้งที่ ๑ พ.ศ.๒๕๖๓) องค์การบริหารส่วนตำบลดงมูลเหล็ก

- \* การลงทะเบียนและยื่นคำขอรับเงินเบี่ยงชีพผู้สูงอายุ
- \* การลงทะเบียนและยื่นคำขอรับเงินเบี่ยงความพิการ
- \* การยื่นคำร้องขอรับเงินสงเคราะห์ผู้ป่วยเอดส์

งานพัฒนาชุมชน สำนักปลัด องค์การบริหารส่วนตำบลดงมูลเหล็ก  
โทรศัพท์ ๐-๕๖๗-๑๒๙๑๕ โทรสาร ๐-๕๖๗-๑๒๙๑๔



สัญลักษณ์ผู้สูงอายุ



สัญลักษณ์คนพิการ



สัญลักษณ์วันเอดส์โลก

## คำนำ

งานพัฒนาชุมชน สำนักปลัด องค์การบริหารส่วนตำบลคงมูลเหล็ก มีบทบาทหน้าที่ในการจัดสวัสดิการสังคมให้กับ ประชาชนในเขตองค์การบริหารส่วนตำบลคงมูลเหล็ก และส่งเสริมคุณภาพชีวิตรวมทั้งมีบทบาทหน้าที่ในการ รับลงทะเบียนผู้สูงอายุเพื่อรับเงินเบี้ยยังชีพผู้สูงอายุการลงทะเบียนคนพิการเพื่อรับเงินเบี้ยความพิการและ รับคำร้องผู้ป่วยเอดส์เพื่อรับเงินสงเคราะห์ผู้ป่วยเอดส์รวมทั้งการจ่ายเงินเบี้ยยังชีพให้กับบุคคล ตามระเบียบ กระทรวงมหาดไทยว่าด้วยการจ่ายเงินสงเคราะห์เพื่อการยังชีพขององค์กรปกครองส่วนท้องถิ่น พ.ศ.๒๕๔๘ ระเบียบกระทรวงมหาดไทยว่าด้วยหลักเกณฑ์การจ่ายเบี้ยยังชีพผู้สูงอายุขององค์กรปกครองส่วนท้องถิ่น พ.ศ. ๒๕๕๒ แก้ไขเพิ่มเติมฉบับที่ พ.ศ.๒๕๖๐ และฉบับที่ ๓ พ.ศ.๒๕๖๑ ระเบียบกระทรวงมหาดไทยว่าด้วยหลักเกณฑ์ การจ่ายเบี้ยความพิการขององค์กรปกครองส่วนท้องถิ่น พ.ศ.๒๕๕๓ แก้ไขเพิ่มเติมฉบับที่ พ.ศ.๒๕๕๔ และ ฉบับที่ ๓ พ.ศ.๒๕๖๑ ดังนั้นเพื่อให้ประชาชนที่มาขอรับบริการ ได้มีความเข้าใจที่ถูกต้องมีแนวทางในการปฏิบัติที่ ชัดเจนและ เป็นปัจจุบันซึ่งจะนำไปสู่ความสะดวกรวดเร็วและถูกต้องในการขอรับบริการ ในเรื่องดังกล่าวจึงได้ ปรับปรุงคู่มือการปฏิบัติงานครั้งที่ พ.ศ.๒๕๖๑ ในการยื่นคำขอลงทะเบียนเพื่อขอรับเงินเบี้ยยังชีพผู้สูงอายุยื่นคำร้องลงทะเบียนเพื่อรับเงินเบี้ยความพิการ และการยื่นคำร้องเพื่อขอรับเงินสงเคราะห์เพื่อการยังชีพผู้ป่วยเอดส์ขึ้น งานพัฒนาชุมชนองค์การบริหารส่วนตำบลคงมูลเหล็ก หวังเป็นอย่างยิ่งว่าคู่มือฉบับนี้ จะเป็นส่วนหนึ่งที่ทำให้ เจ้าหน้าที่ผู้รับบริการคนพิการและผู้ป่วยเอดส์ผู้สูงอายุ มีความเข้าใจถึงสิทธิพึง ได้รับ รวมทั้งทราบแนวทางในการ ปฏิบัติที่ชัดเจนซึ่งทำให้เกิดประ โยชน์สูงสุดต่อบุคคลดังกล่าวและเกิดประ โยชน์ต่อประชาชนที่มาขอรับบริการ ต่อไป

งานพัฒนาชุมชน องค์การบริหารส่วนตำบลคงมูลเหล็ก

คณะผู้จัดทำ

การรับลงทะเบียนระหว่างเดือนตุลาคม - พฤศจิกายน ๒๕๖๑  
การรับลงทะเบียนระหว่างเดือนมกราคม - กันยายน ๒๕๖๒  
เพื่อจ่ายเงินในปีงบประมาณ ๒๕๖๓

กลุ่มที่ ๑

ผู้สูงอายุที่มีอายุครบ ๖๐ ปีบริบูรณ์ลงทะเบียนมาก่อน จะมีสิทธิได้รับเงิน  
เบี้ยยังชีพผู้สูงอายุงบประมาณ ๖๓ (ตั้งแต่ ต.ค. ๖๒ เป็นต้นไป)

กลุ่มที่ ๒

ผู้สูงอายุที่จะมีอายุครบ ๖๐ ปีบริบูรณ์ในปีงบประมาณถัดไป  
(ผู้ที่เกิดระหว่าง ๒ ต.ค. ๒๕๐๒ ถึง ๑ ก.ย. ๒๕๐๓)  
จะมีสิทธิได้รับเงินเบี้ยยังชีพผู้สูงอายุในเดือนถัดไปหลังจากเดือน  
ที่มีอายุครบ ๖๐ ปีบริบูรณ์ในปีงบประมาณ ๖๓ (ตั้งแต่ ต.ค. ๖๒ เป็นต้นไป)

# คุณสมบัติของผู้มีสิทธิขึ้นทะเบียนรับเงินเบี้ยยังชีพฯ ผู้สูงอายุ

ตรวจสอบคุณสมบัติของตนเอง ตามรายการดังนี้

๑. มีสัญชาติไทย



๒. มีภูมิลำเนาอยู่ในเขตองค์การบริหารส่วนตำบลดงมูลเหล็ก (ตามทะเบียนบ้าน)

- เป็นผู้ที่มีอายุ ๖๐ ปีบริบูรณ์ที่ยังไม่เคยลงทะเบียนมาก่อน (เป็นผู้ที่เกิดก่อน ๒ ต.ค.๒๕๐๒ เป็นผู้สูงอายุที่ย้ายมาจาก อปท. อื่น)
- เป็นผู้ที่จะมีอายุ ๖๐ปี ในปีงบประมาณถัดไป (ปีงบประมาณ ๒๕๖๓) (ปีปัจจุบัน อายุ ๕๙ ปี หรือเป็นผู้ที่เกิดระหว่าง ๒ ต.ค. ๒๕๐๒ ถึง ๑ ก.ย. ๒๕๐๓)

๓. ไม่เป็นผู้ได้รับสวัสดิการหรือสิทธิประโยชน์อื่นใดจาก หน่วยงานของรัฐ รัฐวิสาหกิจ หรือองค์กรปกครองส่วนท้องถิ่น ได้แก่

(ก) ผู้รับเงินบำนาญ เบี้ยหวัด บำนาญพิเศษหรือเงินอื่นใดในลักษณะเดียวกัน

(ข) ผู้สูงอายุที่อยู่ในสถานสงเคราะห์ของรัฐหรือองค์กรปกครองส่วนท้องถิ่น

(ค) ผู้ได้รับเงินเดือนค่าตอบแทน รายได้ประจำหรือผลประโยชน์ตอบแทน

อย่างอื่นที่รัฐหรือองค์กรปกครองส่วนท้องถิ่นจัดให้เป็นประจำบุคคลตาม (ก) (ข) หรือ(ค)

ไม่รวมถึงผู้พิการหรือผู้ป่วยเอดส์ ตามระเบียบกระทรวงมหาดไทยว่าด้วยการจ่ายเงินสงเคราะห์ เพื่อการยังชีพขององค์กรปกครองส่วนท้องถิ่น พ.ศ.๒๕๔๘ หรือ ผู้ที่ได้รับสวัสดิการอื่นตามมติคณะรัฐมนตรี



หมายเหตุ: กรณีได้รับเบี้ยยังชีพผู้สูงอายุอยู่แล้วและได้ย้ายเข้ามาในพื้นที่ตำบลดงมูลเหล็กจะต้องมาลงทะเบียนที่งานพัฒนาชุมชน องค์การบริหารส่วนตำบลดงมูลเหล็ก นับแต่วันที่ย้าย (มกราคม - กันยายน ของทุกปี)

**เพื่อให้สิทธิรับเงินเบี้ยยังชีพผู้สูงอายุอย่างต่อเนื่อง !!!**

อย่าลืม !!!! นะจ๊ะ  
ไม่มีชื่อ ไม่มีสิทธิ  
จ้า !!!



# ขั้นตอนการขึ้นทะเบียนเพื่อ รับเงิน เบี้ยยังชีพผู้สูงอายุ



## ยื่นเอกสาร หลักฐาน กรอกแบบฟอร์ม “แบบคำขอลงทะเบียนรับเงินเบี้ยยังชีพผู้สูงอายุ ”

- ☺ บัตรประจำตัวประชาชน หรือบัตร อื่นที่ออกโดยหน่วยงานของ  
รัฐที่มี รูปถ่าย พร้อมสำเนา



- ☺ ทะเบียนบ้าน พร้อมสำเนา

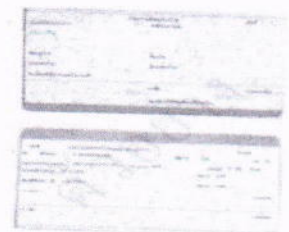

- ☺ สมุดบัญชีเงินฝากธนาคาร พร้อม สำเนา (เฉพาะหน้าที่แสดง  
ชื่อ และเลขที่บัญชี) สำหรับกรณีที่ผู้ขอรับเงินเบี้ยยังชีพผู้สูงอายุ ประสงค์ขอรับเงิน  
เบี้ยยังชีพผู้สูงอายุผ่านธนาคาร



หมายเหตุ : ในกรณีผู้สูงอายุที่ไม่สามารถมาลงทะเบียนด้วยตนเอง อาจ  
มอบอำนาจให้ผู้อื่นเป็นผู้ยื่นคำขอรับเบี้ยยังชีพผู้สูงอายุได้ โดยให้ผู้รับมอบ  
อำนาจติดต่อกับ อบต.ดงมูลเหล็ก พร้อมสำเนาบัตรประจำตัวประชาชนของ  
ผู้รับมอบอำนาจ

**\*\*ขอรับแบบคำขอขึ้นทะเบียนผู้สูงอายุ และยื่นเอกสาร  
ประกอบ ใต้ที่ฝ่ายประชาสัมพันธ์  
หรือ งานพัฒนาชุมชน อบต.ดงมูลเหล็ก\*\*\***



## ประกาศรายชื่อ ผู้มีสิทธิรับเงิน เบี้ยยังชีพผู้สูงอายุ

ให้ผู้ที่มายื่นคำขอลงทะเบียนเพื่อขอรับเงินเบี้ยยังชีพ  
ตรวจสอบ รายชื่อตามประกาศ ที่บอร์ดประชาสัมพันธ์ ณ  
สำนักงานองค์การบริหารส่วนตำบลดงมูลเหล็ก หรือที่ทำ  
การ กำหนด และ ผู้ใหญ่บ้าน (ภายใน วันที่ ๕- ๒๐ ของ  
ทุกเดือน (นับถัดจากเดือนที่ท่านมายื่นคำร้องขอ  
ลงทะเบียนในแต่ละ เดือน)

## การจ่ายเงินเบี้ยยังชีพผู้สูงอายุ

งานพัฒนาชุมชน องค์การบริหารส่วนตำบลดงมูลเหล็ก  
จะดำเนินการเบิก - จ่ายเงินให้กับผู้สูงอายุที่มาลงทะเบียน  
ไว้แล้วโดยจะเริ่มจ่ายตั้งแต่เดือนถัดไปนับจากเดือน ที่ท่าน มี  
อายุครบ ๖๐ ปีบริบูรณ์ในปีงบประมาณ ๒๕๖๓ (ตั้งแต่ ต.ค.  
๒๕๖๒ เป็นต้นไป) โดยจะจ่ายเป็นเงินสด หรือ โอน เข้า  
บัญชีธนาคารตามที่คุณสูงอายุได้แจ้งความประสงค์ไว้

การคิดวันรับเงินเบี้ยยังชีพผู้สูงอายุ โนปีงบประมาณ ๒๕๖๓

วัน เดือน ปีเกิด	เดือนที่จะเริ่มรับเงิน	หมายเหตุ
ผู้สูงอายุ ที่เกิดก่อน ๒ ตุลาคม ๒๕๐๒	ตุลาคม ๒๕๖๒	ผส.๖๐ + ผส.ย้าย +เก็บตก
๒ - ๓๑ ตุลาคม ๒๕๐๒ ๑ พฤศจิกายน ๒๕๐๒	พฤศจิกายน ๒๕๖๒	
๒ - ๓๐ พฤศจิกายน ๒๕๐๒ ๑ ธันวาคม ๒๕๐๒	ธันวาคม ๒๕๖๒	
๒ - ๓๑ ธันวาคม ๒๕๐๒ ๑ มกราคม ๒๕๐๓	มกราคม ๒๕๖๓	
๒ - ๓๑ มกราคม ๒๕๐๓ ๑ กุมภาพันธ์ ๒๕๐๓	กุมภาพันธ์ ๒๕๖๓	
๒ - ๒๘ กุมภาพันธ์ ๒๕๐๓ ๑ มีนาคม ๒๕๐๓	มีนาคม ๒๕๖๓	
๒ - ๓๑ มีนาคม ๒๕๐๓ ๑ เมษายน ๒๕๐๓	เมษายน ๒๕๖๓	
๒ - ๓๐ เมษายน ๒๕๐๓ ๑ พฤษภาคม ๒๕๐๓	พฤษภาคม ๒๕๖๓	
๒ - ๓๑ พฤษภาคม ๒๕๐๓ ๑ มิถุนายน ๒๕๐๓	มิถุนายน ๒๕๖๓	
๒ - ๓๐ มิถุนายน ๒๕๐๓ ๑ กรกฎาคม ๒๕๐๓	กรกฎาคม ๒๕๖๓	
๒ - ๓๑ กรกฎาคม ๒๕๐๓ ๑ สิงหาคม ๒๕๐๓	สิงหาคม ๒๕๖๓	
๒ - ๓๑ สิงหาคม ๒๕๐๓ ๑ กันยายน ๒๕๐๓	กันยายน ๒๕๖๓	
๒ กันยายน - ๑ ตุลาคม ๒๕๐๓	ต้องมาลงทะเบียนใน เดือน ตุลาคม ๒๕๖๓ เพื่อรับเงิน งบ ๖๔ (ตุลาคม ๒๕๖๓)	

\* การนับอายุของบุคคลตามนัยมาตรา ๑๖ แห่งประมวลกฎหมายแพ่งและพาณิชย์ \*

# การคำนวณเงินเบี้ยยังชีพแบบขั้นบันได สำหรับผู้สูงอายุ



จำนวนเงินเบี้ยยังชีพต่อเดือนที่ผู้สูงอายุจะได้รับในปัจจุบัน การจ่ายเงินเบี้ยยังชีพให้แก่ผู้สูงอายุ คิดในอัตราเบี้ยยังชีพแบบขั้นบันได แบบ “ขั้นบันได” หมายถึงการแบ่งช่วงอายุของผู้สูงอายุออกเป็นช่วง ๆ หรือเป็นขั้น ขึ้นไปเรื่อย ๆ โดยเริ่ม ตั้งแต่อายุ ๖๐ ปี

## ตารางคำนวณเงินเบี้ยยังชีพรายเดือน สำหรับผู้สูงอายุ (แบบขั้นบันได)

ขั้น	ช่วงอายุ (ปี)	จำนวนเงิน (บาท)
ขั้นที่ ๑	๖๐ - ๖๙ ปี	๖๐๐
ขั้นที่ ๒	๗๐ - ๗๙ ปี	๗๐๐
ขั้นที่ ๓	๘๐ - ๘๙ ปี	๘๐๐
ขั้นที่ ๔	๙๐ ปี ขึ้นไป	๑,๐๐๐

\*โดยคำนวณตามปีงบประมาณ มิใช่ปีปฏิทินและไม่มีการเพิ่มของอายุระหว่างปีปฏิทิน

# วิธีคำนวณอายุของผู้สูงอายุ



แล้วปีนี้ ฉันจะได้  
เงินเบี้ยเท่าไร น้า ?



อายุ	วันเดือน ปี เกิด					อายุ(ปี)
	๒ ตุลาคม	ถึง	๑ ตุลาคม	ถึง	๑ ตุลาคม	
ช่วงอายุ	๒ ตุลาคม	๒๕๕๗	ถึง	๑ ตุลาคม	๒๕๕๘	
	๒ ตุลาคม	๒๕๕๘	ถึง	๑ ตุลาคม	๒๕๕๙	๑๐๓
	๒ ตุลาคม	๒๕๕๙	ถึง	๑ ตุลาคม	๒๕๖๐	๑๐๒
	๒ ตุลาคม	๒๕๖๐	ถึง	๑ ตุลาคม	๒๕๖๑	๑๐๑
	๒ ตุลาคม	๒๕๖๑	ถึง	๑ ตุลาคม	๒๕๖๒	๑๐๐
	๒ ตุลาคม	๒๕๖๒	ถึง	๑ ตุลาคม	๒๕๖๓	๙๙
	๒ ตุลาคม	๒๕๖๓	ถึง	๑ ตุลาคม	๒๕๖๔	๙๘
	๒ ตุลาคม	๒๕๖๔	ถึง	๑ ตุลาคม	๒๕๖๕	๙๗
	๒ ตุลาคม	๒๕๖๕	ถึง	๑ ตุลาคม	๒๕๖๖	๙๖
	๒ ตุลาคม	๒๕๖๖	ถึง	๑ ตุลาคม	๒๕๖๗	๙๕
	๒ ตุลาคม	๒๕๖๗	ถึง	๑ ตุลาคม	๒๕๖๘	๙๔
	๒ ตุลาคม	๒๕๖๘	ถึง	๑ ตุลาคม	๒๕๖๙	๙๓
	๒ ตุลาคม	๒๕๖๙	ถึง	๑ ตุลาคม	๒๕๗๐	๙๒
	๒ ตุลาคม	๒๕๗๐	ถึง	๑ ตุลาคม	๒๕๗๑	๙๑
	๒ ตุลาคม	๒๕๗๑	ถึง	๑ ตุลาคม	๒๕๗๒	๙๐

ผู้สูงอายุมีอายุครบ ๙๐ ปีขึ้นไปรับ ๑,๐๐๐ บาท

ผู้สูงอายุที่มีอายุครบ ๘๐- ๘๙ ปี รับ ๘๐๐ บาท

อายุ	วันเดือน ปี เกิด					อายุ (ปี)
ช่วงอายุ	๒ ตุลาคม	๒๔๘๒	ถึง	๑ ตุลาคม	๒๔๘๓	๗๙
	๒ ตุลาคม	๒๔๘๓	ถึง	๑ ตุลาคม	๒๔๘๔	๗๘
	๒ ตุลาคม	๒๔๘๔	ถึง	๑ ตุลาคม	๒๔๘๕	๗๗
	๒ ตุลาคม	๒๔๘๕	ถึง	๑ ตุลาคม	๒๔๘๖	๗๖
	๒ ตุลาคม	๒๔๘๖	ถึง	๑ ตุลาคม	๒๔๘๗	๗๕
	๒ ตุลาคม	๒๔๘๗	ถึง	๑ ตุลาคม	๒๔๘๘	๗๔
	๒ ตุลาคม	๒๔๘๘	ถึง	๑ ตุลาคม	๒๔๘๙	๗๓
	๒ ตุลาคม	๒๔๘๙	ถึง	๑ ตุลาคม	๒๔๙๐	๗๒
	๒ ตุลาคม	๒๔๙๐	ถึง	๑ ตุลาคม	๒๔๙๑	๗๑
	๒ ตุลาคม	๒๔๙๑	ถึง	๑ ตุลาคม	๒๔๙๒	๗๐

ผู้สูงอายุที่มีอายุครบ ๗๐- ๗๙ ปี รับ ๗๐๐ บาท

อายุ	วันเดือน ปี เกิด					อายุ (ปี)
ช่วงอายุ	๒ ตุลาคม	๒๔๙๒	ถึง	๑ ตุลาคม	๒๔๙๓	๖๙
	๒ ตุลาคม	๒๔๙๓	ถึง	๑ ตุลาคม	๒๔๙๔	๖๘
	๒ ตุลาคม	๒๔๙๔	ถึง	๑ ตุลาคม	๒๔๙๕	๖๗
	๒ ตุลาคม	๒๔๙๕	ถึง	๑ ตุลาคม	๒๔๙๖	๖๖
	๒ ตุลาคม	๒๔๙๖	ถึง	๑ ตุลาคม	๒๔๙๗	๖๕
	๒ ตุลาคม	๒๔๙๗	ถึง	๑ ตุลาคม	๒๔๙๘	๖๔
	๒ ตุลาคม	๒๔๙๘	ถึง	๑ ตุลาคม	๒๔๙๙	๖๓
	๒ ตุลาคม	๒๔๙๙	ถึง	๑ ตุลาคม	๒๕๐๐	๖๒
	๒ ตุลาคม	๒๕๐๐	ถึง	๑ ตุลาคม	๒๕๐๑	๖๑
	๒ ตุลาคม	๒๕๐๑	ถึง	๑ ตุลาคม	๒๕๐๒	๖๐

ผู้สูงอายุที่มีอายุครบ ๖๐- ๖๙ ปี รับ ๖๐๐ บาท

## คำชี้แจงผู้สูงอายุย้ายภูมิลำเนา



กรณีผู้สูงอายุที่มีสิทธิรับเงินเบี้ยยังชีพฯ อยู่กับองค์การบริหารส่วนตำบลดงมูลเหล็ก แล้วย้ายภูมิลำเนา ไปอยู่ใน องค์การปกครองส่วนท้องถิ่นอื่นให้ไปลงทะเบียนเพื่อขอรับเงินเบี้ยยังชีพต่อเนื่องได้ที่องค์การปกครองส่วนท้องถิ่น แห่งใหม่ที่ตนย้ายไปองค์การบริหารส่วนตำบลดงมูลเหล็ก จะดำเนินการจ่ายเบี้ยฯให้กับผู้สูงอายุจนสิ้นงบประมาณปีนั้นๆ (เดือนกันยายน) ทั้งนี้องค์การบริหารส่วนตำบลดงมูลเหล็ก จะต้องได้รับการยืนยัน จากองค์การปกครองส่วนท้องถิ่นแห่ง ใหม่ว่าได้รับลงทะเบียนให้กับผู้สูงอายุแล้วเพื่อไม่ให้เกิดการจ่ายซ้ำซ้อน

กรณีผู้สูงอายุที่มีสิทธิรับเงิน เบี้ยยังชีพฯอยู่กับองค์การปกครองส่วนท้องถิ่น อื่นต่อมาย้ายมาอยู่ใน เขต องค์การบริหารส่วนตำบลดงมูลเหล็ก ให้มาขอลงทะเบียนเพื่อขอรับเงินเบี้ยยังชีพต่อเนื่องได้ที่องค์การบริหารส่วน ตำบลดงมูลเหล็ก นับแต่วันที่ย้ายถึงเดือนกันยายนของปีที่ย้ายมาองค์การบริหารส่วนตำบลดงมูลเหล็ก จะดำเนินการ จ่ายเบี้ยฯ ให้กับผู้สูงอายุในปีงบประมาณถัดไป (ตั้งแต่เดือนตุลาคม ทั้งนี้องค์การบริหารส่วนตำบลดงมูลเหล็ก จะ ดำเนินการประสาน อปท.เดิมว่าได้รับลงทะเบียนให้กับผู้สูงอายุแล้วเพื่อไม่ให้เกิดการจ่ายซ้ำซ้อน

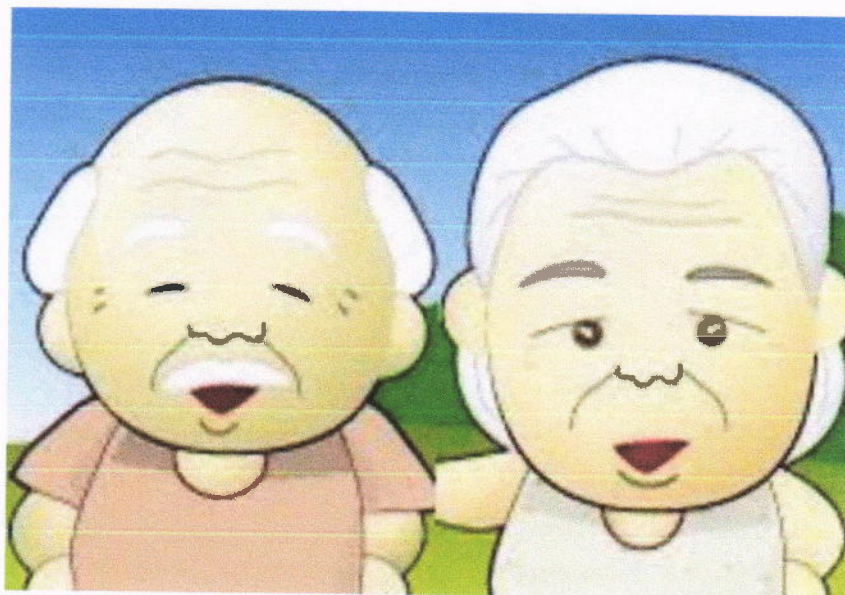

# ผู้พิการ

คุณสมบัติของผู้มีสิทธิลงทะเบียนคนพิการตรวจสอบคุณสมบัติของตนเอง  
ตามรายการดังนี้



๑) มีสัญชาติไทย

(๒) มีภูมิลำเนาอยู่ในเขต อบต.ดงมูลเหล็ก (ตามทะเบียนบ้าน)

(๓) มีบัตรประจำตัวคนพิการตามกฎหมายว่าด้วยการส่งเสริม  
คุณภาพชีวิตคนพิการ

(๔) ไม่เป็น บุคคลซึ่งอยู่ในความอุปการะของสถานสงเคราะห์  
ของรัฐ

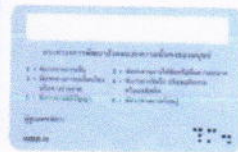
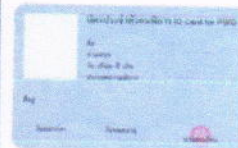

ตัวอย่างบัตรและสมุดประจำตัวคนพิการ

**\*\*\*กรณีได้รับเบี้ยยังชีพคนพิการอยู่แล้วและได้ย้ายเข้ามาในพื้นที่ตำบลดงมูลเหล็ก  
จะต้องมาขึ้นทะเบียนที่ องค์การบริหารส่วนตำบลดงมูลเหล็ก อีกครั้งหนึ่งภายในเดือนที่  
ย้ายมาเพื่อใช้สิทธิรับเงินเบี้ยยังชีพอย่างต่อเนื่อง\*\*\***

เพื่อใช้สิทธิรับเงินเบี้ยยังชีพต่อเนื่อง.....ค่ะ

# ขั้นตอนการลงทะเบียนเพื่อ รับเงิน เบี้ยยังชีพคนพิการ



## ยื่นเอกสาร หลักฐาน กรอกแบบฟอร์ม “แบบคำขอลงทะเบียนรับเงินเบี้ยยังชีพคนพิการ ”

- ☺ บัตรประจำตัวคนพิการตามกฎหมายว่าด้วยการส่งเสริม  
คุณภาพชีวิตคนพิการ ฉบับจริง พร้อมสำเนา
- ☺ ทะเบียนบ้าน พร้อมสำเนา
- ☺ สมุดบัญชีเงินฝากธนาคาร พร้อม สำเนา (เฉพาะหน้าที่แสดง  
ชื่อ และเลขที่บัญชี) สำหรับกรณีที่ผู้ ขอรับเงินเบี้ยยังชีพคนพิการ  
ประสงค์ขอรับเงินเบี้ยยังชีพผ่านธนาคาร

หมายเหตุ : กรณีที่คนพิการไม่สามารถมาลงทะเบียนด้วยตนเอง อาจมอบ  
อำนาจ เป็นลายลักษณ์อักษรให้ผู้ดูแลคนพิการยื่นคำขอแทน แต่ต้องนำ  
หลักฐานของคนพิการและคนดูแลคนพิการไปแสดงต่อเจ้าหน้าที่ด้วย คน  
พิการที่เป็นผู้สูงอายุสามารถลงทะเบียนเพื่อขอรับเบี้ยยังชีพผู้สูงอายุได้ด้วย

**\*\*ขอรับแบบคำขอลงทะเบียนคนพิการ และยื่นเอกสาร  
ประกอบ ได้ที่ฝ่ายประชาสัมพันธ์  
หรือ งานพัฒนาชุมชน อบต.ดงมูลเหล็ก\*\*\***



# คำชี้แจง

คนพิการที่มีสิทธิรับเงินเบี้ยยังชีพอยู่แล้วในองค์กรปกครองส่วนท้องถิ่นอื่น ภายหลังได้ย้ายทะเบียนบ้านเข้ามาอยู่ในพื้นที่ตำบลดงมูลเหล็ก ให้มาแจ้งลงทะเบียนเพื่อขอรับเงินเบี้ยยังชีพต่อเนื่องได้ที่ องค์การบริหารส่วนตำบลดงมูลเหล็ก และจะได้รับเงินจากองค์การบริหารส่วนตำบลดงมูลเหล็ก ในเดือนถัดไป ทั้งนี้ องค์การบริหารส่วนตำบลดงมูลเหล็ก จะต้องได้รับการยืนยันจากองค์กรปกครองส่วนท้องถิ่นเดิม เพื่อไม่ให้เกิดการจ่ายซ้ำซ้อน

## ยกตัวอย่าง เช่น

นาง ก. รับเงินเบี้ยยังชีพอยู่ อบต. กุ๊กไก่ ภายหลังได้แจ้งย้ายที่อยู่มาอยู่พื้นที่ตำบลดงมูลเหล็ก ในวันที่ ๑๐ มกราคม ๒๕๖๒ นาง ก. ต้องมาลงทะเบียนใหม่ ที่ อบต.ดงมูลเหล็ก ภายในเดือนมกราคม ๒๕๖๒ ซึ่งจะยังคงรับเงินเบี้ยยังชีพความพิการที่ อบต. กุ๊กไก่ อยู่จนถึงเดือน มกราคม ๒๕๖๒ และจะมีสิทธิรับเงินเบี้ยยังชีพความพิการ ที่ อบต.ดงมูลเหล็ก ในเดือน กุมภาพันธ์ ๒๕๖๒ เป็นต้นไป ทั้งนี้ อบต.ดงมูลเหล็ก ต้องได้รับการยืนยันประกาศถอนรายชื่อออกจาก อบต.กุ๊กไก่

## ประกาศรายชื่อผู้มีสิทธิรับเงินเบี้ยความพิการ



\*\*\* ให้ผู้ที่ยื่นคำขอรับเบี้ยยังชีพความพิการมาตรวจสอบ รายชื่อตามประกาศที่บอร์ดประชาสัมพันธ์ ณ ที่ทำการองค์การบริหารส่วนตำบลดงมูลเหล็ก หรือที่ทำการ กำนัน ผู้ใหญ่บ้าน องค์การบริหารส่วนตำบลดงมูลเหล็ก จะประกาศรายชื่อผู้มีสิทธิรับเงินเบี้ยความพิการเป็นรายเดือน\*\*\*

## การจ่ายเบี้ยยังชีพผู้พิการ



องค์การบริหารส่วนตำบลดงมูลเหล็ก จะดำเนินการเบิก - จ่ายเงินให้กับคนพิการที่มาลงทะเบียนไว้แล้ว โดยจะจ่ายเป็นเงินสด หรือ โอนเข้าบัญชีธนาคาร ตามที่คนพิการได้แจ้งความประสงค์ไว้ โดยจะจ่ายเงินเบี้ยคนพิการให้ในเดือนถัดไป นับแต่เดือน ที่ลงทะเบียนไว้ เช่น คนพิการลงทะเบียนภายในเดือนกรกฎาคม ก็จะดำเนินการจ่ายเงินเบี้ยคนพิการภายในเดือน สิงหาคม ซึ่งเป็นเดือนถัดไป

# ช่องทางการรับเงินเบี้ยยังชีพ



ผู้ประสงค์รับเงินผ่าน  
ธนาคาร

ผู้ประสงค์รับเงินสด

โอนเข้าบัญชีธนาคารใน นาม  
คนพิการ หรือผู้รับมอบ  
อำนาจ

ตามจุดที่ได้แจ้งไว้ เช่น ส่วนงาน  
พัฒนาชุมชน อบต.ดงมูลเหล็ก/  
กำนัน ผู้ใหญ่บ้านทุกหมู่บ้าน หรือ  
ขึ้นอยู่กับความเหมาะสม โดยจะมี  
การแจ้งให้ทราบล่วงหน้า

รับเงินสดในนามคนพิการ  
หรือผู้รับมอบอำนาจ

## ขั้นตอนการขอบัตรประจำตัวคนพิการ



๑. ไปพบแพทย์เฉพาะทางที่โรงพยาบาล เพื่อวินิจฉัยและออกเอกสาร รับรองความเป็นคนพิการ ๒. ดำเนินการทำบัตรประจำตัวคนพิการได้ที่สำนักงานพัฒนาสังคมและความมั่นคงของมนุษย์ จังหวัดเพชรบูรณ์ โดยใช้เอกสารดังต่อไปนี้

๒.๑ เอกสารรับรองความพิการที่รับรองโดยแพทย์เฉพาะทาง (ตัวจริง)

๒.๒ รูปถ่าย ขนาด ๑ นิ้ว จำนวน ๒ รูป

๒.๓ สำเนาทะเบียนบ้าน จำนวน ๑ ฉบับ

๒.๔ สำเนาบัตรประจำตัวประชาชน จำนวน ๑ ฉบับ

๒.๕ ถ้าคนพิการมีผู้ดูแล ให้ใช้สำเนาบัตรประจำตัวประชาชน และสำเนาทะเบียน บ้าน  
ของผู้ดูแลคนพิการ จำนวนอย่างละ ๑ ฉบับ

๓. กรณีบุคคลอื่นที่ไม่ใช่คนพิการ และผู้ดูแลคนพิการมาติดต่อ ขอทำบัตรประจำตัวคนพิการให้นำหลักฐานตามข้อ ๒.๔ - ๒.๕ มาด้วยพิการ

## การต่ออายุบัตรประจำตัวคนพิการ



การดำเนินการต่ออายุบัตรประจำตัวคนพิการสามารถ ต่อได้ที่สำนักงานพัฒนาสังคมและความมั่นคงของมนุษย์จังหวัดเพชรบูรณ์ โดยใช้เอกสารดังต่อไปนี้

๑. บัตรประจำตัวคนพิการเดิม
๒. รูปถ่าย ขนาด ๑ นิ้ว
๓. สำเนาบัตรประจำตัวประชาชนและสำเนาทะเบียนบ้าน อย่างละ ๑ ฉบับ
๔. หลักฐานผู้ดูแลคนพิการมีผู้ดูแล ใช้สำเนาบัตรประจำตัวประชาชน และสำเนาทะเบียนบ้าน อย่างละ ๑ ฉบับ
๕. กรณีบุคคลอื่นที่ไม่ใช่คนพิการ และผู้ดูแลคนพิการมาติดต่อ ขอต่ออายุบัตรประจำตัวคนพิการให้นำหลักฐานตาม ข้อ ๓-๔ มาด้วย

## การเปลี่ยนผู้ดูแลคนพิการ



การดำเนินการเปลี่ยนผู้ดูแลคนพิการ สามารถติดต่อได้ที่สำนักงานพัฒนาสังคมและความมั่นคงของมนุษย์จังหวัดเพชรบูรณ์ โดยใช้เอกสารดังต่อไปนี้

### ๑. บัตรประจำตัวคนพิการเดิม

๒. สำเนาบัตรประจำตัวประชาชนและสำเนาทะเบียนบ้านอย่างละ ๑ ฉบับ

๓. หลักฐานผู้ดูแลคนพิการคนเดิม ใช้สำเนาบัตรประจำตัวประชาชน และสำเนาทะเบียนบ้านอย่างละ ๑ ฉบับ

๔. หลักฐานผู้ดูแลคนพิการใหม่ ใช้สำเนาบัตรประจำตัวประชาชน และ สำเนาทะเบียนบ้าน อย่างละ ๑ ฉบับ

๕. บันทึกผู้ให้ถ้อยคำขอเปลี่ยนแปลงผู้ดูแล (ค.๑๔) (คนใดคนหนึ่ง)

๕.๑ ผู้ดูแลคนเดิม

๕.๒ ผู้ดูแลคนใหม่

๕.๓ ผู้พิการ

๖. หนังสือรับรองการเป็นผู้ดูแลคนพิการ สำเนาบัตรประจำตัวข้าราชการ ของผู้รับรองผู้ดูแลจำนวน ๑ ฉบับ (กำนันผู้ใหญ่บ้าน ส.อบต. หรือ ข้าราชการ ระดับ ๓ ขึ้นไป)

## ผู้ป่วยเอดส์



คุณสมบัติของผู้มีสิทธิลงทะเบียนเพื่อขอรับเงินสงเคราะห์ผู้ป่วยเอดส์ตรวจสอบ  
คุณสมบัติของตัวเองตามรายการดังนี้

๑. ไม่เป็นคนต่างด้าว
๒. มีภูมิลำเนาอยู่ในเขตองค์การบริหารส่วนตำบลคงมูลเหล็ก (ตามทะเบียนบ้าน)
๓. มีรายได้ไม่เพียงพอแก่การยังชีพ หรือถูกทอดทิ้ง หรือขาดผู้อุปการะเลี้ยงดู หรือไม่สามารถประกอบอาชีพเลี้ยงตนเอง

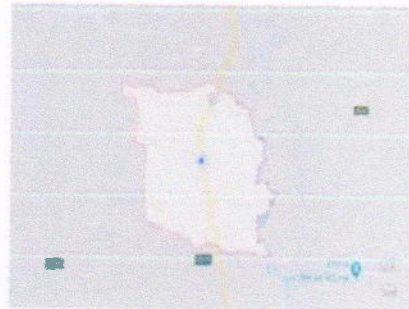

## ขั้นตอนการลงทะเบียนเพื่อขอรับเงินสงเคราะห์ผู้ป่วยเอดส์



ยื่นเอกสารหลักฐานกรอกแบบฟอร์ม “แบบคำขอลงทะเบียนรับเงินสงเคราะห์ผู้ป่วยเอดส์”

๑. ไปรับรองที่แพทย์รับรองและทำการวินิจฉัยแล้วว่าเป็นผู้ป่วยเอดส์จริง

๒. ทะเบียนบ้าน และบัตรประจำตัวประชาชนพร้อมสำเนารับรองที่แพทย์ รับรองและทำการวินิจฉัยแล้วว่าเป็นผู้ป่วยเอดส์จริง

๓. สมุดบัญชีเงินฝากธนาคาร พร้อมสำเนา (เฉพาะหน้าที่แสดงชื่อและเลขที่บัญชี)  
สำหรับกรณีและผู้ขอรับเงินสงเคราะห์ผู้ป่วยเอดส์ ประสงค์ขอรับเงินผ่านธนาคาร

หมายเหตุ กรณีที่ผู้ป่วยเอดส์ไม่สามารถมาลงทะเบียนด้วยตนเองต้องมอบอำนาจเป็นลายลักษณ์อักษรให้ผู้ดูแลยื่นคำขอแทน แต่ต้องนำหลักฐานของผู้ป่วยเอดส์ และคนดูแลไปแสดงต่อเจ้าหน้าที่ด้วยผู้ป่วยเอดส์ที่เป็นผู้สูงอายุหรือคนพิการสามารถ ลงทะเบียนเพื่อขอรับเงินเบี้ยยังชีพผู้สูงอายุและเบี้ยความพิการ ได้ด้วย



## ข้อแนะนำสำหรับการยื่นคำร้องเพื่อขอรับเงินสงเคราะห์ผู้ป่วยเอดส์



๑. ผู้ป่วยเอดส์มีสิทธิได้รับเงินสงเคราะห์ผู้ป่วยต้องมีใบรับรอง แพทย์ซึ่งออกให้โดย สถานพยาบาลของรัฐ ยืนยันว่าผู้ป่วยเป็นโรคเอดส์จริง
๒. ผู้ป่วยเอดส์ต้องมีภูมิลำเนาอยู่ในเขตองค์การบริหารส่วนตำบลดงมูลเหล็ก
๓. การยื่นคำร้องขอรับเงินสงเคราะห์ผู้ป่วยเอดส์สามารถยื่นคำร้องได้ที่งานพัฒนาชุมชนโดยนำ หลักฐาน มาเพื่อประกอบการยื่นดังนี้
  - ๓.๑ ใบรับรองแพทย์ซึ่งออกให้โดยสถานพยาบาลของรัฐยืนยันว่าผู้ป่วยเป็นโรคเอดส์จริง
  - ๓.๒ บัตรประจำตัวประชาชนฉบับจริง (พร้อมสำเนา)
  - ๓.๓ ทะเบียนบ้านฉบับจริง (พร้อมสำเนา)
๔. กรณีที่ผู้ป่วยเอดส์ไม่สามารถเดินทางมายื่นคำขอรับการสงเคราะห์ด้วย ตนเองได้จะมอบอำนาจให้ ผู้ดูแลมาดำเนินการแทนได้
๕. กรณีผู้ป่วยเอดส์ เป็นผู้สูงอายุหรือคนพิการ หรือเป็นทั้งผู้พิการสามารถดำเนินการได้ทั้งหมด
๖. กรณีผู้ป่วยเอดส์ได้รับเงินสงเคราะห์ผู้ป่วยเอดส์แล้ว ต่อมาได้ย้ายภูมิลำเนา (ย้ายชื่อในทะเบียนบ้าน) ไปอยู่ในเขตองค์การปกครองส่วนท้องถิ่น ผู้ป่วยเอดส์ต้องดำเนินการยื่นคำร้องขอรับเงินสงเคราะห์ผู้ป่วยเอดส์อีกครั้งองค์การปกครองส่วนท้องถิ่นที่ย้ายภูมิลำเนาเข้าไปอยู่ (เพื่อรับเงินสงเคราะห์ผู้ป่วยเอดส์ จากองค์การปกครองส่วนท้องถิ่นแห่งใหม่) ซึ่งถ้าผู้ป่วยเอดส์ไม่ดำเนินการยื่นคำร้องขอรับเงินสงเคราะห์ อีกครั้ง ณ องค์การปกครองส่วนท้องถิ่นที่ย้ายภูมิลำเนาเข้าไปอยู่ใหม่ ผู้ป่วยเอดส์จะได้รับเงินสงเคราะห์ผู้ป่วยเอดส์ถึงเดือนที่ย้ายภูมิลำเนา
๗. กรณีผู้ป่วยเอดส์ที่ได้รับเงินสงเคราะห์ผู้ป่วยเอดส์เสียชีวิตลง ผู้ดูแล หรือญาติของผู้ป่วยเอดส์ที่เสียชีวิต ต้องแจ้งให้งานพัฒนาชุมชนองค์การบริหารส่วนตำบลดงมูลเหล็ก ทราบภายใน ๓ วัน หรือแจ้งให้ทราบทันที

\*\*\* ใบรับรองแพทย์จะต้องระบุว่าผู้ป่วยเป็นโรคเอดส์ /AIDS เท่าไร้น หากระบุว่าป่วย เป็น HIV หรือภูมิคุ้มกันบกพร่องจะไม่เข้าหลักเกณฑ์การรับเงินสงเคราะห์ \*\*\*

การกำหนดวันจ่ายเงินเบี้ยยังชีพผู้สูงอายุ คนพิการ และผู้ป่วยเอดส์ ภายในวันที่  
๑ - ๑๐ ของเดือนตามความเหมาะสม

อาทิตย์/Sun	จันทร์/Mon	อังคาร/Tue	พุธ/Wed	พฤหัสบดี/Thu	ศุกร์/Fri	เสาร์/Sat
28	29	30	1	2	3	4
5	6	7	8	9	10	11
12	13	14	15	16	17	18
19	20	21	22	23	24	25
26	27	28	29	30	31	

๑. ผู้ประสงค์รับเงินสด

ตามจุดที่ได้แจ้งไว้เช่น ศาลาประชาคมประจำหมู่บ้าน อาคารเอนกประสงค์ของหมู่บ้าน และงานพัฒนาชุมชนองค์การบริหารส่วนตำบลงมูลเหล็กโดยจะมีการแจ้งให้ทราบล่วงหน้า รับเงินสดในนามผู้สูงอายุ คนพิการ ผู้ป่วยเอดส์หรือผู้รับมอบอำนาจ

๒. ผู้ประสงค์รับเงินผ่านธนาคาร

โอนเข้าบัญชีธนาคารในนาม ผู้สูงอายุ คนพิการ ผู้ป่วยเอดส์ หรือผู้รับมอบอำนาจ

# การสิ้นสุดการรับเงินเบี้ยยังชีพผู้สูงอายุ คนพิการ ผู้ป่วยเอดส์



๑. ตาย (ยกเลิกการสงเคราะห์จัดการศพรายละ ๒,๐๐๐ บาท ตามประกาศกระทรวงการพัฒนาสังคมและความมั่นคงของมนุษย์ เรื่อง กำหนดหลักเกณฑ์ วิธีการ และเงื่อนไขการคุ้มครอง การส่งเสริม และการสนับสนุนการสงเคราะห์ในการจัดการศพตามประเพณี พ.ศ. ๒๕๕๗ ลงวันที่ ๒๒ กันยายน ๒๕๕๗) ถ้าตกเกณฑ์ จปฐ. สามารถขอรับเงินสงเคราะห์ศพ ตามประเพณีได้\*\*\*

๒. ย้ายภูมิลำเนาไปนอกเขต อบต.ดงมูลเหล็ก

๓. แจ้งสละสิทธิการขอรับเงินเบี้ยยังชีพ

๔. ขาดคุณสมบัติ

## หน้าที่ของผู้รับเบี้ยยังชีพผู้สูงอายุ และคนพิการ

๑. ตรวจสอบรายชื่อของตัวเอง

๒. กรณีผู้รับเงินเบี้ยยังชีพ หรือผู้รับมอบอำนาจ แจ้งรับเป็นเงินสด ต้องมารับเงินให้ตรงตามวัน เวลา ที่กำหนด

๓. เมื่อย้ายภูมิลำเนาจาก อบต.ดงมูลเหล็ก ไปอยู่ภูมิลำเนาอื่น ต้องแจ้งข้อมูลเพื่อให้ อบต.ดงมูลเหล็ก ได้รับทราบ

๔. ให้ผู้ที่รับเบี้ยยังชีพผู้สูงอายุ คนพิการและผู้ป่วยเอดส์ มาแสดงการมีชีวิตอยู่ต่อ อบต. ดงมูลเหล็ก ภายในในเดือนกันยายนของทุกปี

๕. กรณีตาย ให้ผู้ดูแลหรือญาติของผู้สูงอายุ คนพิการ หรือผู้ป่วยเอดส์ ของผู้รับเงินเบี้ยยังชีพแจ้งการตาย ให้ อบต. ดงมูลเหล็ก ได้รับทราบ (พร้อมสำเนามรณบัตร) ภายใน ๓ วัน



# ภาคผนวก

# แผนผังแสดงขั้นตอนและระยะเวลาการปฏิบัติราชการ

(การรับลงทะเบียนผู้สูงอายุ)

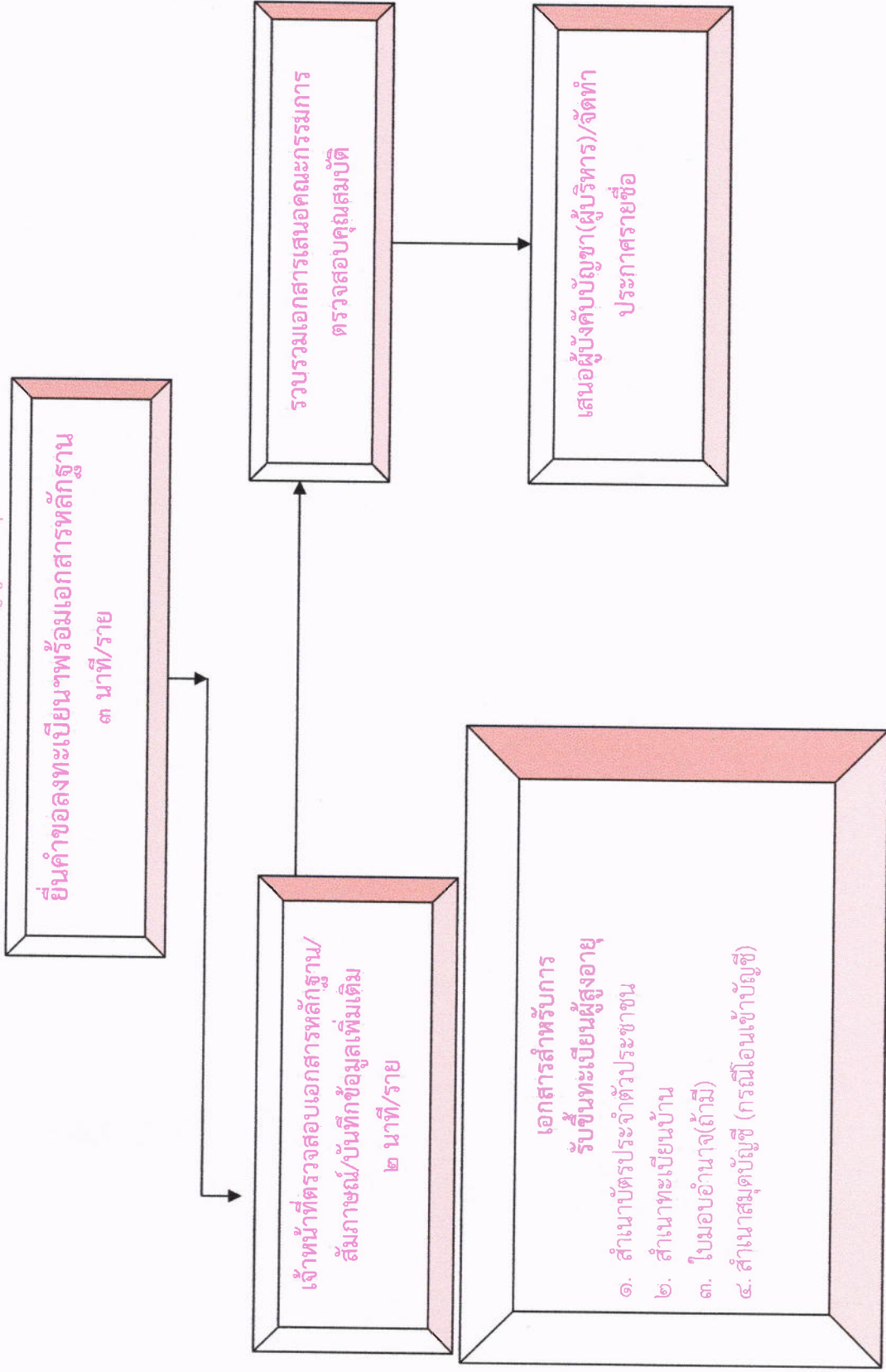

# แผนผังแสดงขั้นตอนและระยะเวลาการปฏิบัติราชการ

(การรับลงทะเบียนผู้พิการ)

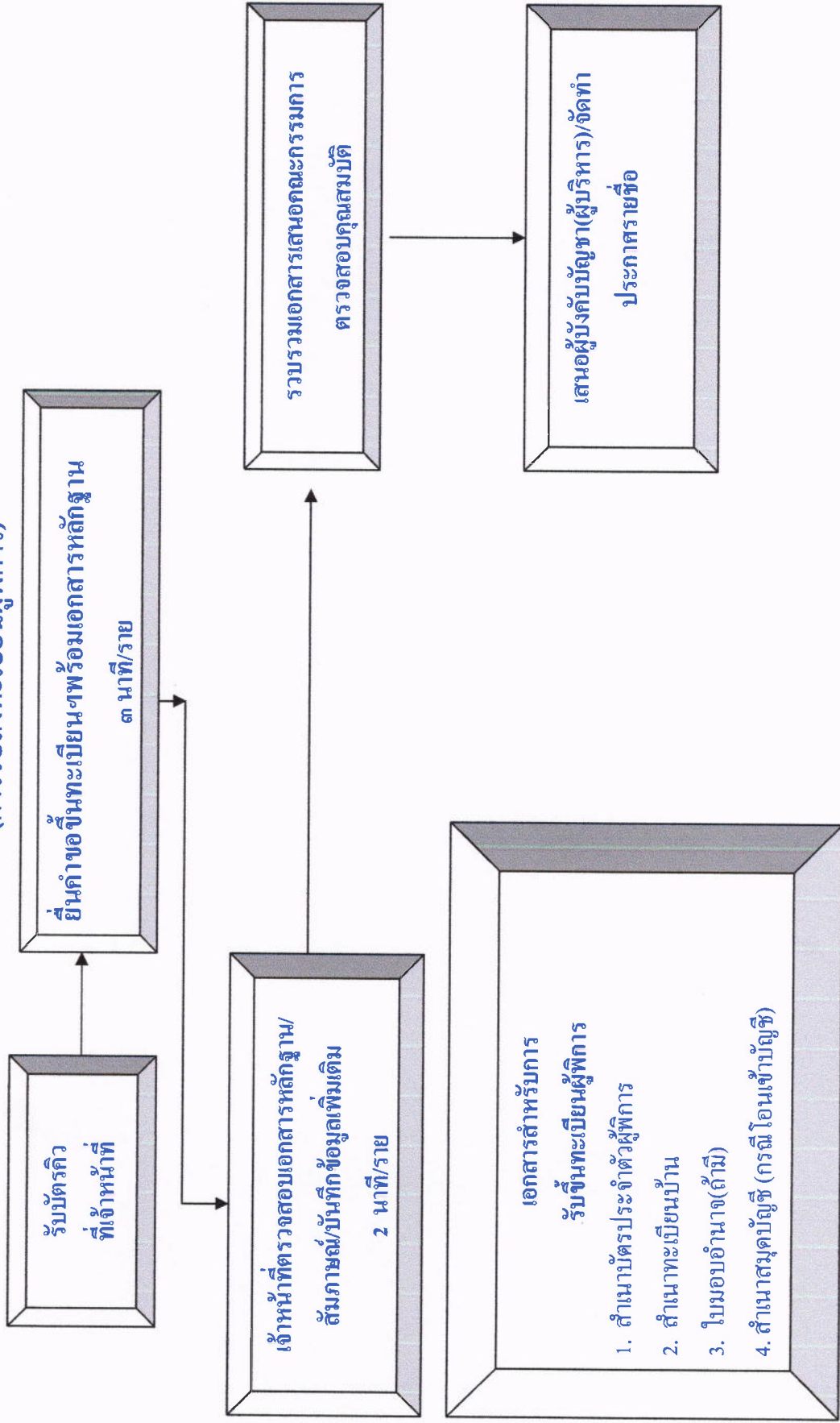

ขั้นตอนการรับลงทะเบียนผู้พิการ เดิม ๑๐ นาที/ราย เวลาปฏิบัติงานที่ปรับลด ๓-๕ นาที/ราย

แผนผังแสดงขั้นตอนและระยะเวลาการปฏิบัติราชการ  
(การรับลงทะเบียนผู้ป่วยเอตส์)

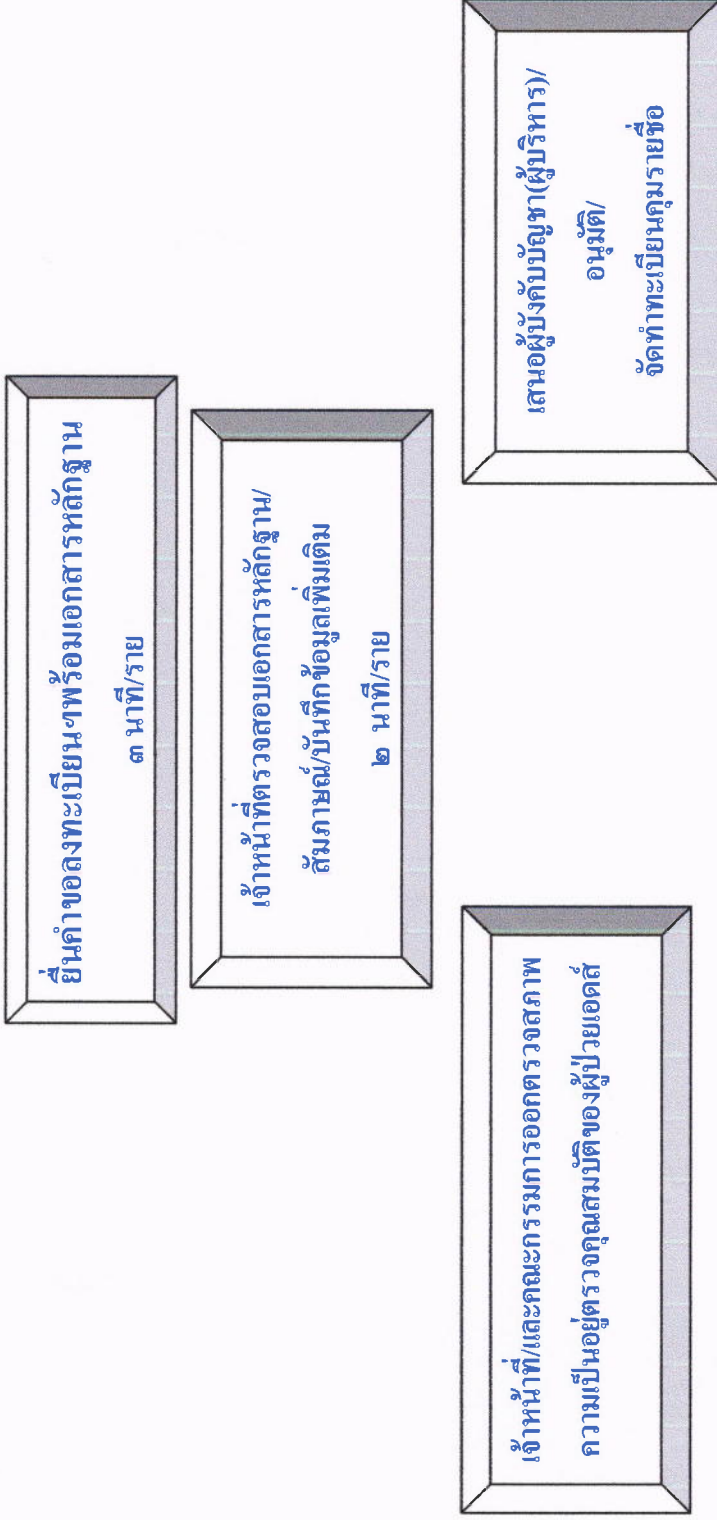

เอกสารสำหรับการรับลงทะเบียนผู้ป่วยเอตส์

๑. ใบรับรองแพทย์ซึ่งออกให้โดย สถานพยาบาลของรัฐที่ระบุว่าผู้ป่วยเป็นโรค เอตส์
๒. สำเนาบัตรประจำตัวผู้ป่วยเอตส์
๓. สำเนาทะเบียนบ้าน
๔. ใบมอบอำนาจ (ถ้ามี)
๕. สำเนาสมุดบัญชี(กรณีโอนเข้าบัญชี)

# แผนผังแสดงขั้นตอนและระยะเวลาการปฏิบัติราชการ (การเบิก-จ่ายเบี้ยผู้สูงอายุ)

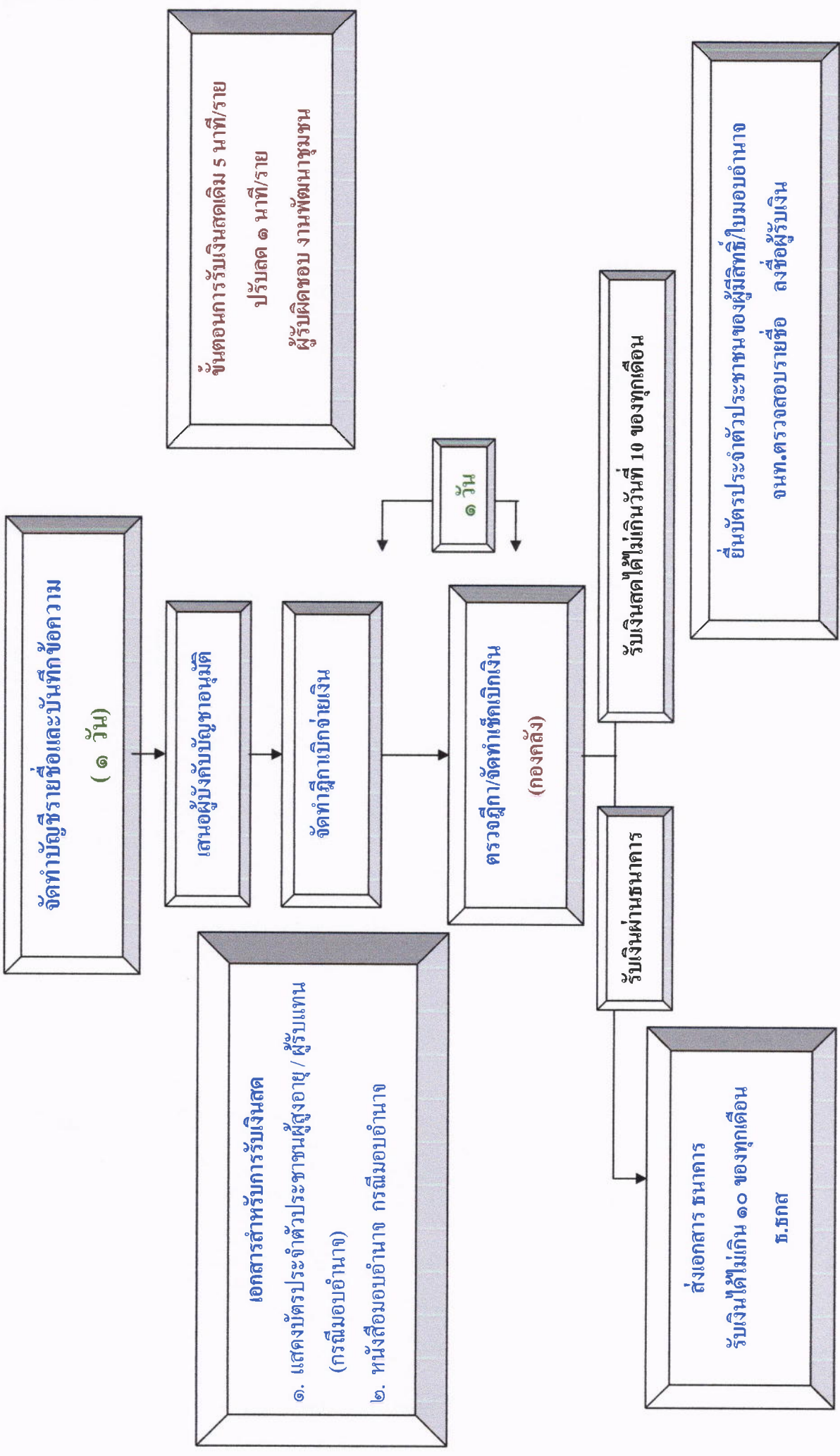



# แผนผังแสดงขั้นตอนและระยะเวลาการปฏิบัติราชการ

(การเบิก-จ่ายเบี้ยความพิการ)

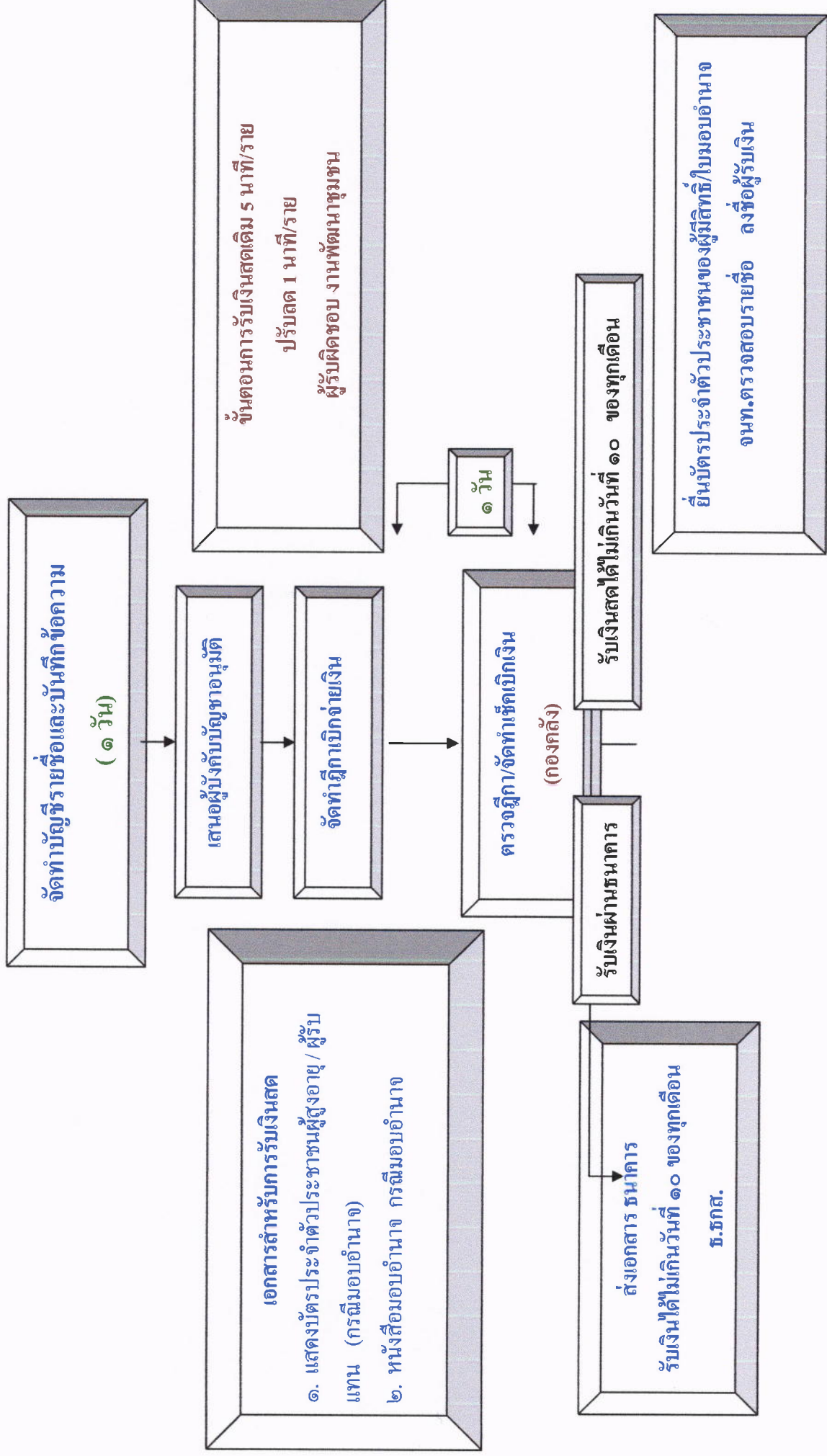

# สารพันคำถาม



## ถาม

ผู้สูงอายุที่อยู่ในคุกสามารถขึ้นทะเบียนผู้สูงอายุได้หรือไม่ ?

## ตอบ



ขึ้นทะเบียนได้ ไม่ถือเป็นกรณีว่าได้รับสวัสดิการหรือสิทธิประโยชน์อื่นใดจากหน่วยงานภาครัฐ

## ถาม

บุคคลที่เป็นโรคเรื้อนและได้รับเงินจากกรมควบคุมโรคสามารถขึ้นทะเบียนผู้สูงอายุได้หรือไม่ ?

## ตอบ

ขึ้นทะเบียนได้

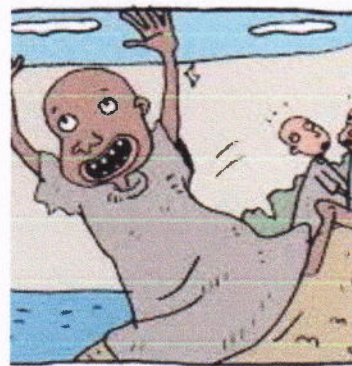

## ถาม

ถ้าผู้สูงอายุรับเงินเบี้ยคนพิการ และผู้ป่วยเอดส์ อยู่แล้ว จะสามารถขึ้น ทะเบียนผู้สูงอายุและรับเงินเบี้ยยังชีพผู้สูงอายุได้หรือไม่



## ตอบ

ขึ้นทะเบียนได้และสามารถรับเงินได้.....จ้า

## ถาม

ขึ้นทะเบียนได้และสามารถรับเงินได้.....จ้า พระภิกษุสงฆ์สามารถขึ้นทะเบียนผู้สูงอายุได้หรือไม่



## ตอบ

ขึ้นทะเบียนได้.....จ้า ยกเว้นพระภิกษุสงฆ์ที่ได้รับเงินเดือน (เงินนิตยภัต) เช่น เจ้าอาวาส เจ้าคณะตำบล เป็นต้น ...จ้า

## ถาม

ข้าราชการที่รับเงินบำเหน็จ สามารถขึ้นทะเบียนผู้สูงอายุได้หรือไม่

## ตอบ

ขึ้นทะเบียนได้ค่ะ

ถาม

ผู้ที่ดำรงตำแหน่งทางการเมือง นายก อบต., รองนายก อบต., สมาชิกสภา , กำนัน , ผู้ใหญ่บ้าน สามารถขึ้นทะเบียนผู้สูงอายุได้หรือไม่

ตอบ

ขึ้นทะเบียนไม่ได้ค่ะ เนื่องจากมีเงินเดือนประจำ แต่เมื่อพ้นจากตำแหน่งแล้ว สามารถมาขึ้นทะเบียนได้ค่ะ

ถาม

ถ้าผู้สูงอายุอาศัยอยู่ที่ต่างประเทศ แต่ยังมีชื่ออยู่ในทะเบียนบ้านในประเทศไทย สามารถขึ้นทะเบียนผู้สูงอายุได้หรือไม่

ตอบ

สามารถขึ้นทะเบียนได้

ถาม

ผู้สูงอายุที่รับเบี้ยยังชีพอยู่แล้ว สามารถเปลี่ยนแปลงวิธีการรับเงินได้หรือไม่

ตอบ

ได้ค่ะ โดยมายื่นความประสงค์ได้ที่ อบต.ดงมูลเหล็ก

\*\*\*\*\*



มีข้อสงสัย นอกเหนือจากคู่มือฯ ติดต่อสอบถามได้ที่ งานพัฒนาชุมชน สำนักปลัด อบต.ดงมูลเหล็ก นางสาวฐิตินาถ ชาตไทย



โทร. ๐๕๖-๗๑๒๙๑๕ ,



๐๘๗-๔๒๙๐๓๕๕