



ที่ พช ๐๐๓๒.๒๐๕/๓๕๙

โรงพยาบาลเพชรบูรณ์  
๒๐๓ ถนนสามัคคีชัย ตำบลในเมือง  
อำเภอเมือง จังหวัดเพชรบูรณ์ ๖๓๐๐๐

๐ ๑ เม.ย. ๒๕๖๔

*(Handwritten signature)*

(นางอภิสร ปวงแก้ว)  
หัวหน้าสำนักงานปลัด

เรื่อง ส่งสรุปรายงานโรคติดต่อประจำเดือน

เรียน สาธารณสุขอำเภอเมืองเพชรบูรณ์ / ท้องถิ่นอำเภอเมืองเพชรบูรณ์ / ผู้อำนวยการศูนย์ควบคุมโรค  
โดยแมลงที่๕.๓เพชรบูรณ์/โรงพยาบาลค่ายพ่อขุนผาเมือง/โรงพยาบาลเพชรบูรณ์/  
นายกเทศมนตรีเทศบาล /นายกองค์การบริหารส่วนตำบล/นายกองค์การบริหารส่วนจังหวัดเพชรบูรณ์

สิ่งที่ส่งมาด้วย ๑.แบบสรุปรายงานเฝ้าระวังโรคประจำเดือน มีนาคม พ.ศ.๒๕๖๔ คปสอ.เมืองเพชรบูรณ์

ด้วยงานควบคุมป้องกันโรคและระบาดวิทยา กลุ่มงานเวชกรรมสังคม โรงพยาบาลเพชรบูรณ์ ได้จัดทำสรุปรายงานเฝ้าระวังโรค เพื่อศึกษาสภาวะสุขภาพของประชาชนในเขตอำเภอเมืองเพชรบูรณ์ ตลอดจนแนวโน้มในการเกิดโรค พร้อมทั้งจะได้นำข้อมูลมาใช้ในการวางแผนการควบคุมป้องกันโรค

ต่อไป ในการนี้ จึงใคร่ส่งสรุปรายงานดังกล่าวมายังหน่วยงานของท่าน เพื่อจะได้นำไปใช้ประโยชน์

จึงเรียนมาเพื่อโปรดทราบ

ขอแสดงความนับถือ

(นายนิติ เหนานบุรีรักษ์)  
ผู้อำนวยการโรงพยาบาลเพชรบูรณ์

งานควบคุมป้องกันโรคและระบาดวิทยา  
กลุ่มงานเวชกรรมสังคม  
โทร ๐๕๖-๗๑๗๖๐๐ ต่อ ๒๐๐๘  
โทรสาร ๐๕๖-๗๑๗๖๐๗

**รายงานการเฝ้าระวังโรค**  
**เดือน มีนาคม พ.ศ.2564 คปสอ.เมืองเพชรบูรณ์**

รายงานการเฝ้าระวังทางระบาดวิทยา ระหว่างวันที่ 1-31 มีนาคม พ.ศ. 2564 ข้อมูลจากบัตรรายงานผู้ป่วย (รง.506 และ รง.507) จำนวนบัตรรายงาน 506 มีจำนวนทั้งสิ้น 889 บัตร เป็นบัตรรายงานโรค ในโรงพยาบาลเพชรบูรณ์ จำนวน 779 ฉบับ มีความทันเวลาการรายงาน จำนวน 586 บัตร คิดเป็นร้อยละ 75.22 และจากโรงพยาบาลส่งเสริมสุขภาพตำบลเครือข่าย จำนวน 107 ฉบับ มีความทันเวลาการรายงาน จำนวน 88 ฉบับ คิดเป็นร้อยละ 82.24 โรงพยาบาลค่ายพ่อขุนผาเมือง จำนวน 1 ฉบับ มีความทันเวลาการรายงาน จำนวน 1 ฉบับ คิดเป็นร้อยละ 100 และโรงพยาบาลเพชรรัตน์ จำนวน 2 ฉบับ มีความทันเวลาการรายงาน จำนวน 2 ฉบับ คิดเป็นร้อยละ 100

**ตารางที่ 1** จำนวนการส่งบัตรรายงาน 506 จำแนกรายสถานบริการ วันที่ 1-31 มีนาคม 2564

ชื่อสถานพยาบาล	บัตรรายงาน506	ส่งทันเวลา	ร้อยละ	ส่งไม่ทันเวลา	ร้อยละ	หมายเหตุ
รพ.เพชรบูรณ์	779	586	75.22	193	24.78	
รพ.ค่ายพ่อขุนฯ	1	1	100	0	0	
รพ.เพชรรัตน์	2	2	100	0	0	
กงกะยาง	2	2	100	0	0	
ซอนไพร	3	3	100	0	0	
ดงมูลเหล็ก	1	1	100	0	0	
ตะเบา	4	2	50	2	50	
ถ้ำน้ำบึง	5	4	80	1	20	
ท่าพล	17	14	82.35	3	17.65	
นาจิว	0	0	0	0	0	ไม่พบรายงาน
นาป่า	10	8	80	2	20	
น้ำร้อน	2	1	50	1	50	
บ้านโคก	3	2	66.67	1	33.33	
บ้านพล้า	2	2	100	0	0	
บ้านพี	10	9	90	1	10	
ป่าแดง	4	1	25	3	75	
โป่งห้วย	2	2	100	0	0	
พนาภิคม	2	2	100	0	0	
ยางลาด	2	2	100	0	0	
ระวิง	2	2	100	0	0	
วังขมพู	5	5	100	0	0	
วังทอง	5	5	100	0	0	
สะเตียง	9	5	55.56	4	44.44	
หนองผักบึง	7	7	100	0	0	
ห้วยสะแก	4	4	100	0	0	
ห้วยใหญ่	6	5	83.33	1	16.67	
<b>รวมทั้งหมด</b>	<b>889</b>	<b>677</b>	<b>76.15</b>	<b>212</b>	<b>23.85</b>	

ตารางที่ 2 จำนวน อัตราป่วย อัตราตาย อัตราป่วยตาย 10 อันดับแรก วันที่ 1-31 มีนาคม 2564

โรค	จำนวนป่วย (ราย)	อัตราป่วย/ 100,000	จำนวนตาย (ราย)	อัตราตาย/ 100,000	อัตราป่วยตาย (ร้อยละ)	หมายเหตุ
1. อุจจาระร่วง	249	118.13	0	0.00	0.00	
2. วัณโรค	66	31.31	0	0.00	0.00	
3. ไข้ไม่ทราบสาเหตุ	48	22.77	0	0.00	0.00	
4. อาหารเป็นพิษ	45	21.35	0	0.00	0.00	
5. โรคติดต่อทาง เพศสัมพันธ์	39	18.50	0	0.00	0.00	
6. ปอดบวม	32	15.18	0	0.00	0.00	
7. ตับอักเสบ	18	8.54	0	0.00	0.00	
8. มือ เท้า ปาก	11	5.22	0	0.00	0.00	
9. สุกใส	7	3.32	0	0.00	0.00	
10. ไข้หวัดใหญ่	5	2.37	0	0.00	0.00	

ตารางที่ 3 รายงานผู้ป่วยโรคที่ต้องเฝ้าระวังทางระบาดวิทยาที่สำคัญ  
สัปดาห์ที่ 12 วันที่ 21/02/2564 ถึง 27/03/2564 อ.เมือง จ.เพชรบูรณ์

โรค	จำนวนประจำ สัปดาห์		จำนวนสะสม ทั้งปี		หมายเหตุ
	ป่วย	ตาย	ป่วย	ตาย	
หัดรวม (Measles, Total)	0	0	3	0	
ไอกรน ( Pertussis)	0	0	0	0	
มือ เท้า ปาก (Hand, foot and mouth disease)	1	0	11	0	
ไข้หวัดใหญ่ (Influenza )	2	0	14	0	
ไข้ฉี่หนู (Leptospirosis )	0	0	0	0	
บิดรวม ( Dysentery Total )	0	0	0	0	
ปอดบวม ปอดอักเสบ ( Pneumonia )เฉพาะผู้ป่วยใน	11	0	104	0	
อหิวาตกโรค (cholera )	0	0	0	0	
ไข้สมองอักเสบรวม (Encephalitis, total )	0	0	2	0	
คอตีบ (Diphtheria )	0	0	0	0	
พิษสุนัขบ้า (Rabies )	0	0	0	0	

**ตารางที่ 4** จำนวนบัตร รง.506 และ ความทันเวลาการรายงานโรคทางระบาดวิทยา  
ผู้ป่วยในโรงพยาบาลเพชรบูรณ์ (วันที่ 1-31 มีนาคม 2564)

หน่วยงาน	โรคเฝ้าระวังทางระบาดวิทยา			โรคติดต่อสำคัญ			หมายเหตุ
	โรคที่ต้อง รายงานด้วย บัตร 506/507	โรคที่ได้รับ รายงานด้วย บัตร 506	ร้อยละ	จำนวนโรคที่ ต้องแจ้งทาง โทรศัพท์	จำนวนรับ แจ้ง ภายใน 1.วัน	ร้อยละ	
อายุรกรรมชาย 1	46	43	93.47	-	-	-	
อายุรกรรมชาย 2	37	33	89.18	1	1	100	
อายุรกรรมหญิง 1	27	24	88.88	-	-	-	
อายุรกรรมหญิง 2	26	22	84.61	1	1	100	
กุมารเวชกรรม	55	51	92.72	-	-	-	
พิเศษ 50 ปี	11	10	90.90	-	-	-	
พิเศษ 72 ปี ชั้น 2	13	11	84.61	-	-	-	
ICU ทั่วไป	-	-	-	1	1	100	
IRCU	-	-	-	1	1	100	
รพ.ค่ายพ่อบุญมาเมือง	-	-	-	1	1	100	
รพ.เพชรรัตน์	-	-	-	1	1	100	
<b>รวม</b>	<b>215</b>	<b>194</b>	<b>90.23</b>	<b>6</b>	<b>6</b>	<b>100</b>	

**ด้านเกณฑ์มาตรฐานงานระบาดวิทยา**

ความครบถ้วนของการรายงานโรคติดต่อที่สำคัญพบว่าทุกหน่วยงานส่งรายงานผ่านเกณฑ์ประเมิน  
ความทันเวลาของการรายงานโรคติดต่อที่สำคัญพบว่าทุกหน่วยงานส่งรายงาน ผ่านเกณฑ์ประเมิน

**ตารางที่ 5** สรุปการส่งรายงาน 506 ของหอผู้ป่วยใน โรงพยาบาลเพชรบูรณ์ วันที่ 1-31 มีนาคม 2564

ลำดับ	หอผู้ป่วย	จำนวนโรคที่ ต้องรายงาน บัตร 506	จำนวน บัตร 506 ที่ส่ง	ลำดับที่ไม่ได้ส่งบัตร 506	หมายเหตุ
1	อายุรกรรมชาย 1	46	43	3,18,42	
2	อายุรกรรมชาย 2	37	33	4,6,21,34,39	
3	อายุรกรรมหญิง 1	27	24	2,3,19	
4	อายุรกรรมหญิง 2	26	22	2,8,13,15	
5	กุมารเวชกรรม	55	51	21,30,38,39	
6	พิเศษ 50 ปี	11	10	7	
7	พิเศษ 72 ปี ชั้น 2	13	11	8,9	

หมายเหตุ. ขอความขอบคุณและชมเชยหอผู้ป่วยใน โรงพยาบาลเพชรบูรณ์ ที่ได้ดำเนินการส่งรายงาน  
ได้ครบถ้วนและขอความร่วมมือจากหอผู้ป่วยใน ดำเนินการการส่งรายงาน ๕๐๖

## สรุปรายงานสถานการณ์โรค Diarrhoea (อุจจาระร่วง)

นับตั้งแต่วันที่ 1 มีนาคม 2564 ถึงวันที่ 31 มีนาคม 2564 รพท.รพ.เพชรบูรณ์ ได้รับรายงานผู้ป่วยโรค Diarrhoea (อุจจาระร่วง) จำนวนทั้งสิ้น 249 ราย คิดเป็นอัตราป่วย 118.13 ต่อประชากรแสนคน ไม่มีรายงานผู้ป่วยเสียชีวิต

พบผู้ป่วยเพศหญิงมากกว่าเพศชาย โดยพบเพศหญิง 148 ราย เพศชาย 101 ราย อัตราส่วนหญิงต่อชาย เท่ากับ 1.47 : 1

กลุ่มอายุที่พบสูงสุดคือกลุ่มอายุ 65 ปีขึ้นไป จำนวนผู้ป่วยเท่ากับ 39 ราย รองลงมาคือ กลุ่มอายุ 15 - 24 ปี, 0 - 4 ปี, 55 - 64 ปี, 25 - 34 ปี, 35 - 44 ปี, 45 - 54 ปี, 10 - 14 ปี และ 5 - 9 ปี จำนวนผู้ป่วยเท่ากับ 38, 34, 33, 26, 23, 19, 19 และ 18 ราย ตามลำดับ

อาชีพที่มีจำนวนผู้ป่วยสูงสุดคืออนปค. จำนวนผู้ป่วยเท่ากับ 89 ราย รองลงมาคือ อาชีพนักเรียน, อาชีพรับจ้าง, อาชีพเกษตรกร, อาชีพราชการ, อาชีพทหาร/ตำรวจ, อาชีพนักบวช, อาชีพงานบ้าน, อาชีพค้าขาย, อาชีพบุคลากรสาธารณสุข, อาชีพอาชีพพิเศษ, อาชีพเลี้ยงสัตว์, อาชีพอื่นๆ, อาชีพครู, อาชีพประมง, จำนวนผู้ป่วยเท่ากับ 61, 56, 26, 9, 5, 1, 1, 1, 0, 0, 0, 0, 0, 0, 0, ราย ตามลำดับ

พบผู้ป่วยสูงสุดในเดือน กุมภาพันธ์ จำนวนผู้ป่วยเท่ากับ 258 ราย จำนวนผู้ป่วยเดือนนี้ ( มีนาคม ) น้อยกว่าเดือนที่แล้ว ( กุมภาพันธ์ ) จำนวนผู้ป่วยเดือนนี้ ( มีนาคม ) เท่ากับ 249 ราย ส่วนเดือนที่แล้ว ( กุมภาพันธ์ ) เท่ากับ 258 ราย โดยมีรายงานผู้ป่วยเดือน มกราคม 225 ราย กุมภาพันธ์ 258 ราย มีนาคม 249 ราย

พบผู้ป่วยในเขตเทศบาลเท่ากับ 19 ราย ในเขตองค์การบริหารตำบลเท่ากับ 227 ราย และไม่ทราบเขต เท่ากับ 3 ราย พบผู้ป่วยในเขตองค์การบริหารส่วนตำบลมากกว่าในเขตเทศบาล โดยจำนวนผู้ป่วยในเขตองค์การบริหารส่วนตำบล เท่ากับร้อยละ 92.28 ส่วนผู้ป่วยในเขตเทศบาล เท่ากับร้อยละ 7.72

ผู้ป่วยเข้ารับการรักษาที่ โรงพยาบาลทั่วไป เท่ากับ 186 ราย สถานือนามัย เท่ากับ 63 ราย

ตำบลที่มีอัตราป่วยต่อประชากรแสนคนสูงสุดคือตำบลวังชนภู อัตราป่วยเท่ากับ 188.08 ต่อประชากรแสนคน รองลงมาคือ ตำบลบ้านโคก, ตำบลดงมูลเหล็ก, ตำบลท่าพล, ตำบลซอไพร, ตำบลนาจัว, ตำบลบ้านโคก, ตำบลนาป่า, ตำบลห้วยใหญ่, ตำบลสะเดียง, ตำบลตะแบง, ตำบลนายม, ตำบลน้ำร้อน, ตำบลโนนเมือง, ตำบลป่าเลา, ตำบลห้วยสะแก, ตำบลระวีง, อัตราป่วยเท่ากับ 171.62, 145.94, 134.53, 131.94, 121.43, 113.37, 110, 104.59, 100.92, 100.8, 96.23, 94.9, 78.3, 74.65, 58.63, 38.55, ราย ตามลำดับ

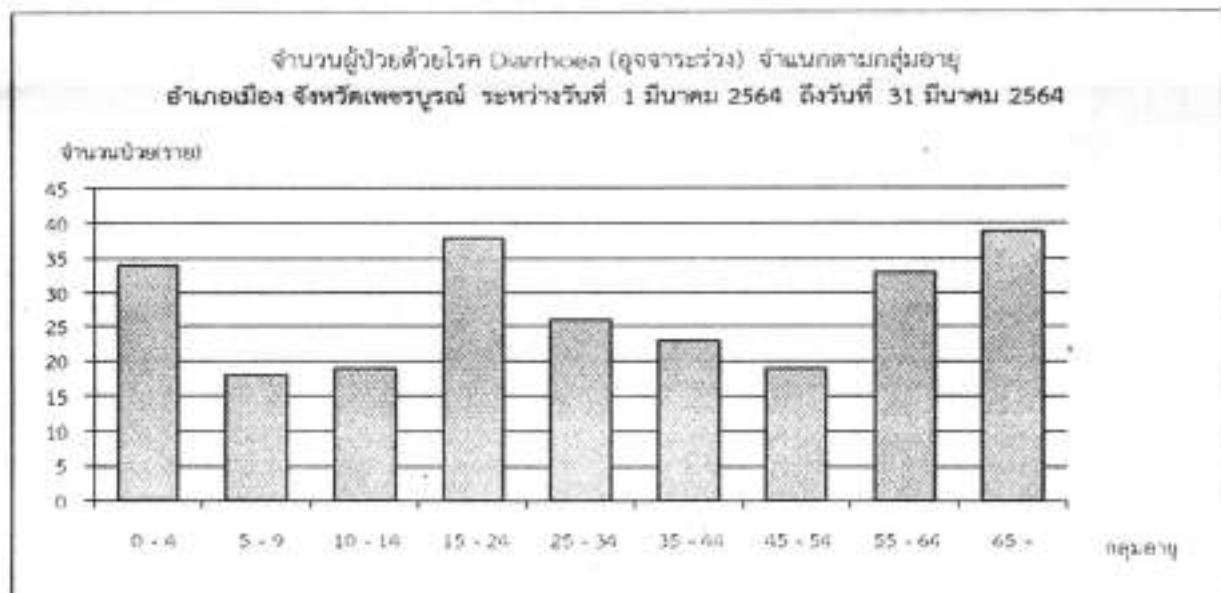

พบผู้ป่วยในเขตเทศบาลเท่ากับ 11 ราย ในเขตองค์การบริหารตำบลเท่ากับ 55 ราย และไม่ทราบเขตเท่ากับ 0 ราย พบผู้ป่วยในเขตองค์การบริหารส่วนตำบลมากกว่าในเขตเทศบาล โดยจำนวนผู้ป่วยในเขตองค์การบริหารส่วนตำบล เท่ากับร้อยละ 83.33 ส่วนผู้ป่วยในเขตเทศบาล เท่ากับร้อยละ 16.67

ผู้ป่วยเข้ารับการรักษาที่ โรงพยาบาลทั่วไป เท่ากับ 66 ราย

ตำบลที่มีอัตราป่วยต่อประชากรแสนคนสูงสุดคือตำบล บ้านโคก อัตราป่วยเท่ากับ 80.98 ต่อประชากรแสนคน รองลงมาคือ ตำบล นายม, ตำบล น้ำร้อน, ตำบล ชอนไพร, ตำบล ในเมือง, ตำบล ห้วยใหญ่, ตำบล ห้วยสะแก, ตำบล นาจิว, ตำบล นาป่า, ตำบล ป่าเสา, ตำบล ระวีง, ตำบล วังชมพู, ตำบล สะเดียง, ตำบล ตะเบา, ตำบล ท่าพล, ตำบล บ้านโคก, ตำบล ตงมูลเหล็ก, อัตราป่วยเท่ากับ 64.15, 54.23, 47.98, 45.33, 40.23, 39.09, 34.7, 29.33, 27.99, 25.7, 12.54, 11.65, 11.2, 9.97, 7.46, 0, ราย ตามลำดับ

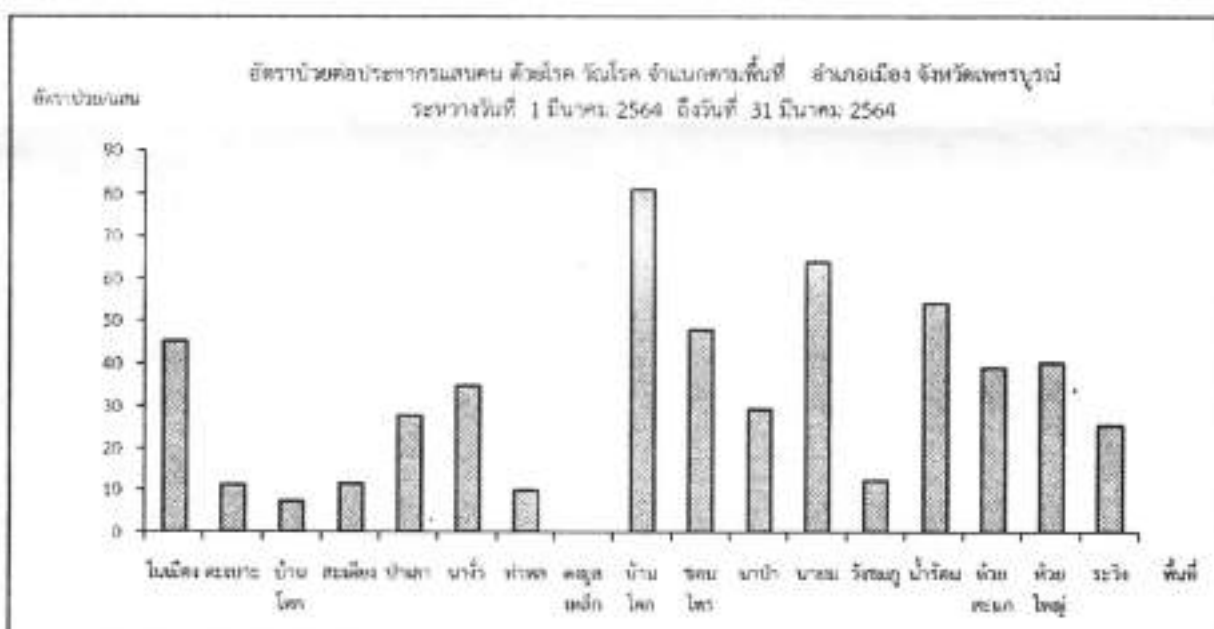
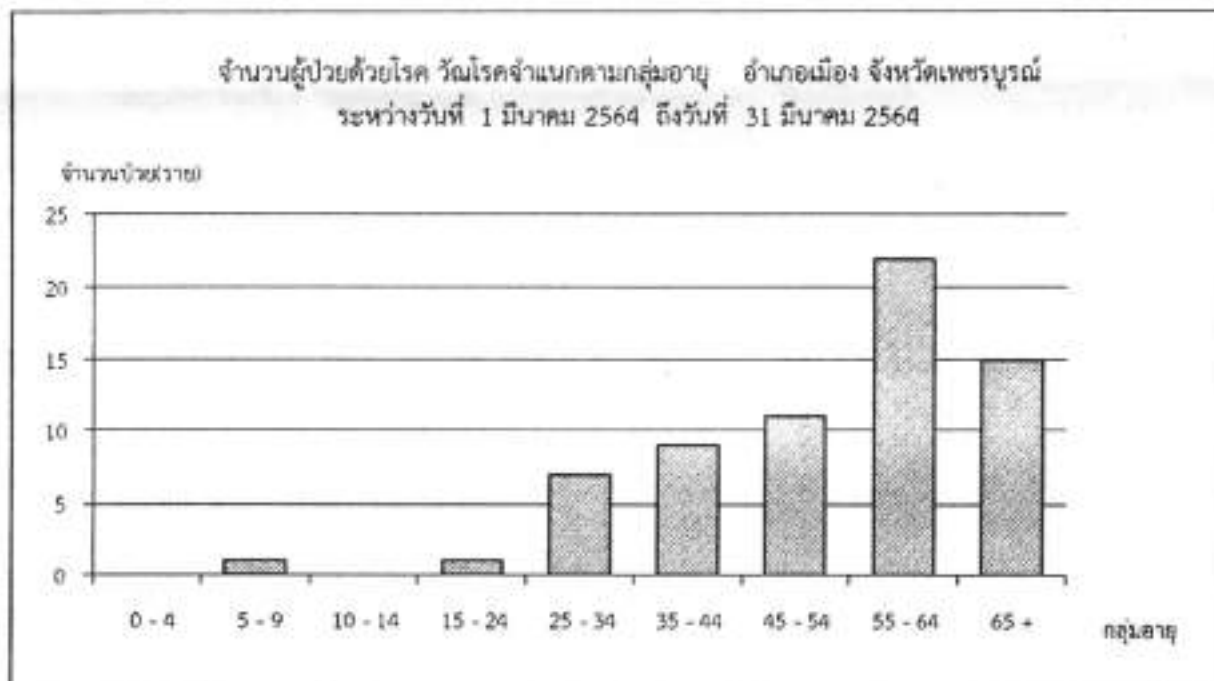



จำนวนผู้ป่วยด้วยโรค Pyrexia (ไข้ไม่ทราบสาเหตุ) จำแนกตามกลุ่มอายุ  
อำเภอเมือง จังหวัดเพชรบูรณ์ ระหว่างวันที่ 1 มีนาคม 2564 ถึงวันที่ 31 มีนาคม 2564

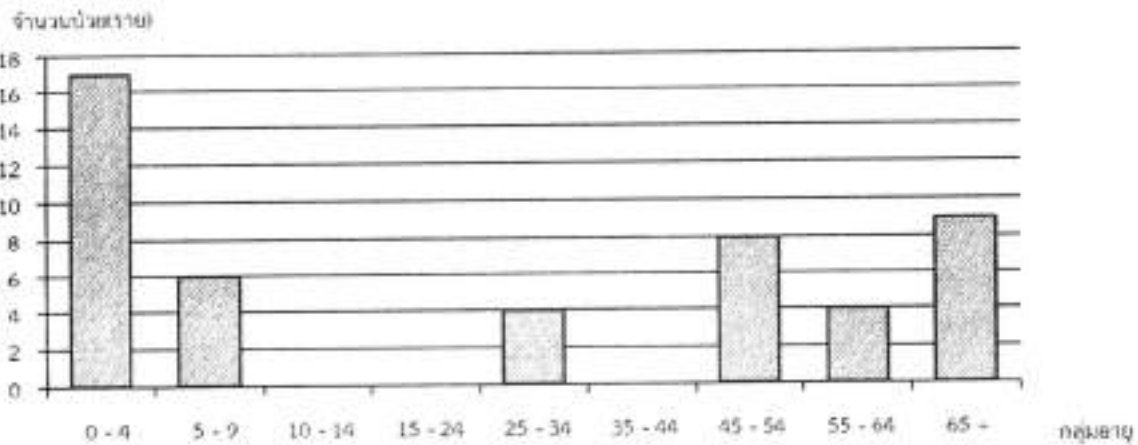

อัตราป่วยต่อประชากรแสนคน ด้วยโรค Pyrexia (ไข้ไม่ทราบสาเหตุ) จำแนกตามพื้นที่  
อำเภอเมือง จังหวัดเพชรบูรณ์ ระหว่างวันที่ 1 มีนาคม 2564 ถึงวันที่ 31 มีนาคม 2564

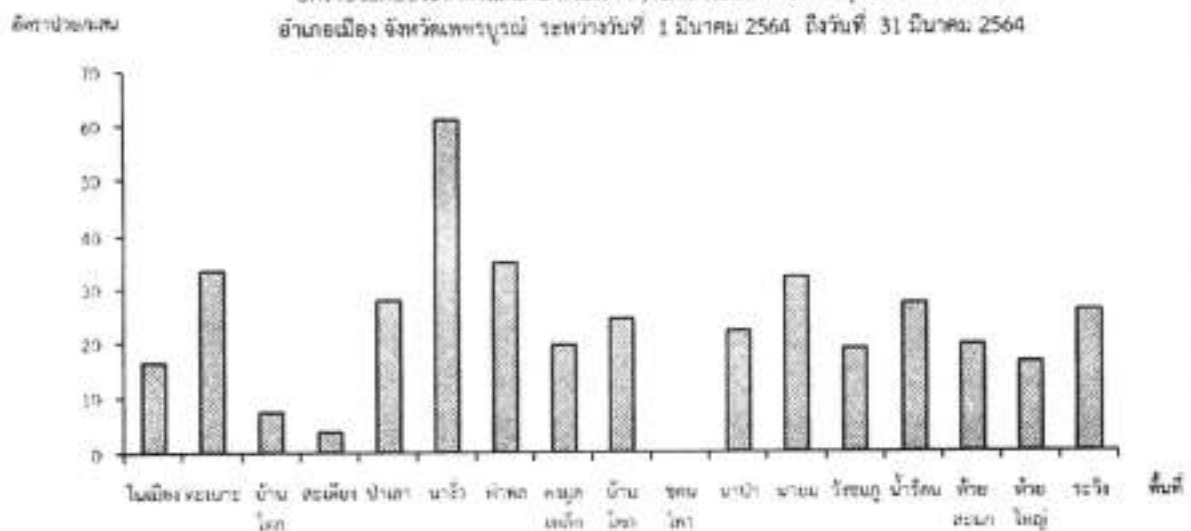

จำนวนผู้ป่วยด้วยโรค Pyrexia (ไข้ไม่ทราบสาเหตุ) จำนวนรายเดือน อ.เมือง จ.เพชรบูรณ์  
เปรียบเทียบข้อมูลปี 2564 กับค่ามัธยฐาน 5 ปี ย้อนหลัง

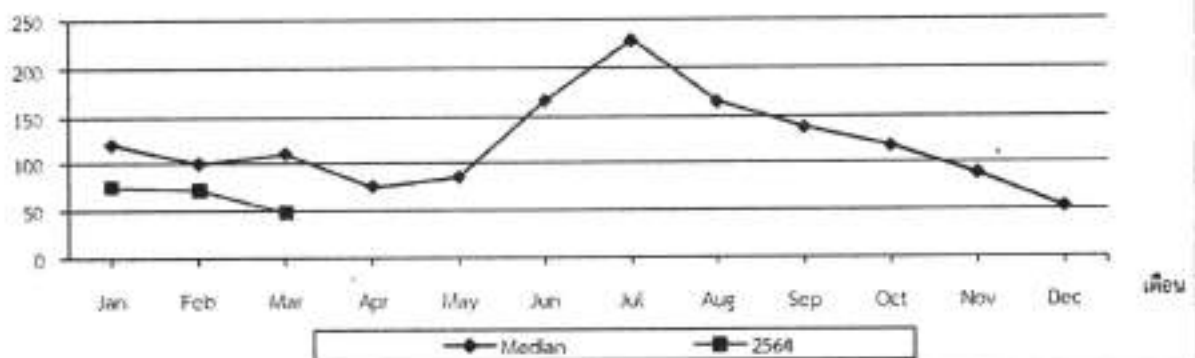





### การปฏิบัติตัว 14 วันของผู้ที่เดินทางมาจากพื้นที่เสี่ยง

1. ทุกเช้าวัดไข้ รายงานอาการประจำวัน แก่ผู้ดูแลตามหมายเลขโทรศัพท์ที่แจ้งไว้ข้างล่าง
2. ดูแลสุขภาพอนามัยส่วนบุคคลด้วยการล้างมือบ่อยๆด้วยน้ำและสบู่ อย่างน้อย 20 วินาทีกรณีไม่มีน้ำและสบู่ ให้ลูบมือด้วยเจลแอลกอฮอล์ความเข้มข้นอย่างน้อย 70% ปิดปากจมูกด้วยกระดาษทิชชูทุกครั้งทีไอจามโดยปิดถึงคางแล้วทิ้งทิชชูลงในถุงพลาสติกและปิดปากถุงให้สนิทก่อนทิ้งหรือใช้แขนเสื้อปิดปากจมูกเมื่อไอหรือจามและทำความสะอาดมือด้วยเจลแอลกอฮอล์หรือล้างมือด้วยน้ำและสบู่ทันที
3. หลีกเลี่ยงการอยู่ใกล้ชิดบุคคลอื่นในที่ที่อากาศอับ โดยเฉพาะผู้สูงอายุ ผู้ป่วยโรคเรื้อรังต่างๆ และควรอยู่ห่างจากคนอื่นๆ ไม่น้อยกว่า 1-2 เมตร หรือ 1-2 ช่วงแขน หรือใช้เวลาพบปะผู้อื่นให้สั้นที่สุด
4. ให้แยกห้องนอน ไม่ใช้ของใช้ส่วนตัวร่วมกับผู้อื่น (เสื้อผ้า ผ้าเช็ดหน้า ผ้าห่ม ผ้าเช็ดตัว จาน ชาม ช้อน แก้วน้ำ หลอดดูดน้ำ โทรศัพท์) รวมทั้งให้แยกทำความสะอาด เสื้อผ้าซักทำความสะอาดด้วยผงซักฟอก แล้วตากในที่ที่มีแสงแดด
5. จัดให้มีน้ำดื่มแยกเฉพาะ แยกการรับประทานอาหาร ไม่รับประทานอาหารร่วมกับคนในครอบครัว ให้ตักแบ่งอาหารมารับประทานต่างหาก และเก็บล้างภาชนะด้วยน้ำยาฆ่าเชื้อล้างจาน ผึ่งให้แห้งและตากแดด
6. ให้แยกการใช้ห้องส้วมกับคนในครอบครัวหากแยกไม่ได้ควรใช้ห้องส้วมเป็นคนสุดท้ายและให้ทำความสะอาดด้วยน้ำยาฟอกขาว (ไฮเตอร์ 10 ซีซี ค่อน้ำ 1 ลิตร ) ทิ้งไว้ 15 นาทีหลังใช้ส้วมทั้งนี้ให้ปิดฝาทูบทุกครั้งก่อนกดชักโครกเพื่อป้องกันการแพร่กระจายของเชื้อโรค
7. กรณีจำเป็นต้องพบปะผู้อื่นให้ใช้หน้ากากอนามัยและรักษาระยะห่างไม่น้อยกว่า 1-2 เมตรหรือ 1-2 ช่วงแขนหรือใช้เวลาพบปะผู้อื่นให้สั้นที่สุด
8. ให้แยกขยะเป็น 2 ประเภทแล้วใส่ลงถังเพื่อให้มีการนำไปกำจัดต่อไป  
-ขยะทั่วไป (เช่นถุงพลาสติกภาชนะใส่อาหารแบบใช้ครั้งเดียวขวดเป็นต้น) ให้เก็บรวบรวมเป็นขยะทั่วไป  
-ขยะติดเชื้อได้แก่ขยะที่ปนเปื้อนน้ำมูกน้ำลายสารคัดหลั่ง(เช่น หน้ากากอนามัยกระดาษทิชชู) โนแต่ละวันให้เก็บรวบรวมและทำลายเชื้อโดยใส่ถุงขยะ 2 ชั้นปิดปากถุงให้สนิททำลายเชื้อด้วยน้ำยาฟอก ขาว (ไฮเตอร์ 10 ซีซี ค่อน้ำ 1 ลิตร) ฉีดย่นแล้วมัดปากถุงให้แน่นนำไปทิ้งร่วมกับขยะทั่วไป
9. งดกิจกรรมนอกบ้านหยุดงานหยุดเรียนงดไปในที่ชุมชนที่ใช้ขนส่งสาธารณะ

### การปฏิบัติตัวของคนในครอบครัว

1. ให้ทุกคนในบ้านดูแลสุขภาพอนามัยส่วนบุคคล ด้วยการล้างมือบ่อยๆด้วยน้ำและสบู่อย่างน้อย 20 วินาที กรณีไม่มีน้ำและสบู่ ให้ลูบมือด้วยเจลแอลกอฮอล์ความเข้มข้นอย่างน้อย 70% เลี่ยงจุดเสี่ยง ดูแลสุขภาพตนเอง
2. ไม่ใช้ของส่วนตัวร่วมกัน (เช่น ผ้าเช็ดหน้า ผ้าเช็ดตัว แก้วน้ำ หลอดดูดน้ำ) ไม่ดื่มน้ำและไม่รับประทานอาหารสำหรับเดียวกับผู้ที่เดินทางมาจากพื้นที่เสี่ยง และแยกทำความสะอาด
3. เก็บรวบรวมขยะมูลฝอยทั้งหมดใส่ถุง ปิดปากถุงให้มิดชิด แล้วใส่ลงถังเพื่อให้ อพท. เก็บขนนำไปกำจัดต่อไป
4. กรณีใช้ส้วมร่วมกัน ให้ระมัดระวังจุดเสี่ยงสำคัญที่มีการสัมผัสร่วมกัน เช่น บริเวณโถส้วม อ่างล้างมือ ก๊อกน้ำ ลูกบิดประตู และล้างมือด้วยน้ำและสบู่ทุกครั้งหลังสัมผัส
5. บุคคลในครอบครัวหลีกเลี่ยงการอยู่ใกล้ชิดกับผู้ทีกลับมาจากพื้นที่ระบาด โดยเฉพาะผู้สูงอายุ ผู้ป่วยโรคเรื้อรังต่างๆ ควรอยู่ห่างกัน ไม่น้อยกว่า 1-2 เมตรหรือ 1-2 ช่วงแขน หรือใช้เวลาพบปะผู้อื่นให้สั้นที่สุด หากจำเป็นต้องใช้หน้ากาก
6. เมื่อระงับอาการเจ็บป่วยของผู้สัมผัสใกล้ชิดหรือสมาชิกในบ้าน เป็นเวลา 14 วัน หลังสัมผัสกับผู้ป่วย
7. คนในครอบครัวสามารถไปทำงาน เวียนหนังสือ ได้ตามปกติ แต่ทั้งนี้อาจต้องให้ข้อมูลกับสถานที่ทำงาน สถานศึกษา ตามเงื่อนไขที่สถานที่เหล่านั้นกำหนด

ลงชื่อ.....ผู้จัดทำรายงาน

(นายธนายุทธ สิมคำ)

เจ้าพนักงานสาธารณสุข ชำนาญงาน

วันที่ 31 มีนาคม 2564